民報

THE MIN PAO

登記證 內政部警字一五九九號 中宣會中字九七九號

中華郵政特准掛號立案執照總包特別優待寄遞之新聞紙類

第一千一百七十四號

今日出三大張售洋三分四釐

館址 上海山東路 電話 營業部 編輯部 電報掛號

定報價目 國內新疆蒙古以外各地每月洋一元三角 半年洋七元五角 全年洋十四元 外國（日本朝鮮同）每月洋一元九角 香港澳門每月洋一元六角

廣告刊例 特等新聞欄每行洋九角 二等新聞欄每行洋四角 頭等封面及社評前每行洋一元八角 二行起碼 緊要分類短行每字洋二分五釐 每日起碼十字

開學用品

種類齊備 品質精良 售價低廉

▼毛筆徽墨 ▼鉛筆鋼筆 ▼自來水筆 ▼活動鉛筆 ▼石板石筆 ▼墨水墨汁

▼繪圖器械 ▼畫筆顏料 ▼書包書夾 ▼理化器械 ▼化學藥品 ▼標本模型

▼運動器械 ▼孔雀牌樂府牌風琴 ▼國光牌眞善美牌口琴 ▼華文打字機 ▼國語英語留聲機片 ▼複印器具

遵照教育部新頒佈課程設備標準創製

新標準中小學自然科學設備用品

小學用品七組 初中用品十三組 高中用品十二組

另印貨名分組單及定價表函索卽寄

商務印書館發售

B67

王仁甫 朱滿珍 結婚啓事

我倆蒙張宏康周笑涵二先生介紹並徵得雙方家長同意謹定於本日假座本埠梅園酒家舉行婚禮特此敬告諸親友

國債基金管理委員會還本付息通告

查民國二十四年八月底暨九月一日到期應付各項債券本息除整理公債六厘債票利息定於九月一日起開始付款外均定於八月三十一日起由各地中央中國交通三銀行開始付款特此通告

華商柳江煤鑛鐵路股份有限公司召集臨時股東會通告

經第一百二十八次董事會議決定於九月八日下午二時在上海南京路三九二號五樓本公司召集臨時股東會商決一切事關公司根本大計凡我股東務請屆時蒞會是荷 昨接鑛電全鑛被佔當 董事會啓

上海麵粉交易所召集股東常會公告

股票過戶再本屆修訂公司章程其草案當經分送各股東研究如有意見請於會期前十五日內（七月念五日起至八月十日止）寄至本所整理

本所定於八月二十五日在本所開股東常會上午十時起修訂公司章程特備午餐下午一時起報告營業狀況各股東準時惠臨並希於會期五日內携帶股票來所請領取入場證議決票等件自公告日起至會期日止照章停止過戶恐不及務請注意特此公告 理事會啓

呂康宸爲仿用商標敬向天一味母廠鄭重道歉

鄙人一時失察仿用天一味母廠註冊之蓮花商標今被天一味母廠查出依法起訴今承潘仰堯楊衛玉二先生向天一味母廠懇商允准不予深究鄙人感激之餘特此聲明以後決不再仿用蓮花商標特登報道歉 呂康宸敬啓

大減價十日

施德之獎水出世三十年每年送贈各慈善機關其總數在十萬瓶外近年來則屢有增加且爲不景氣所累已無力再行送贈而求者尚紛至沓來爲實助善擧計擬辦法常顧以五折收價以副諸善家之雅意南京路之虹廟對門本批發所 施德之啓

坤江弟覽

各姊屢次登報勸告你仍不醒悟諒你在外於心身有何安逸對於你所做之事倘往若要徒脫伊等亦萬難且你身爲孤客有何法可擺一旦將你所拿之物們定當與你拆穿事破其罪歸爾一人承受與其親愛之友能可貸否據五姊致伊片刻難安身無立足之地長此已往姊總有不測之事發生恐於皇天亦爲難然姊夫乃男子之輩出言決不有悔望爾趁此機會速速暗暗發信與姊等以免全家及母悲恨現姊姊夫等七人爲汝担保斷不令汝

呂汝舟緊要啓事

茲告者鄙人旅滬十有餘年經營商業僅免凍餒而已惟因業務交際或以同鄉關係言詞殷勤意存許欺者亦頗不乏人尤以告貸不絕歸趙無期更以借去未還之欵爲此通告凡鄙人合夥事業皆經本人親筆簽字或蓋本人四字篆文小方圖章爲證否則概與鄙人無涉（告寡生名）請於本年九月底尋見來滬歸巷以蘇我困否則惟有一一訴追倘有住址不明幸卽來信以便接洽否則將登報警告既傷感情又失體面

四明銀行

（業務）辦理存款放款匯兌等業務置備保管箱保管各項貴重物件經營房地產業建築住宅店面出租

（儲蓄）專設儲蓄部辦理各項儲蓄存款

（發行鈔票）經政府特許發行鈔票專設準備庫辦理兌換及準備金事宜

（創辦年月）前清光緒三十四年間開業

（地址）上海總行 北京路二百四十號 電話一五五〇三 上海南市分行 民國路八十四號 上海城區辦事處 城內方浜路八十五號 上海西區支行 靜安寺路白克路轉角 電話三〇八九九 南京分行 南京下關辦事處 寧波分行 漢口分行 特三區鄱陽街 江北岸 其他國內重要各埠均有特約代理處

鄭人煜 李瑞娟 聲明協議解除婚約啓事

逕啓者鄭人煜李瑞娟自幼由父母作主憑媒約定婚約兩造均已成年對於前訂婚約各不同意爲此協議解除婚約自解除後男婚女嫁各不相干除另訂解除婚約合同外特再登報聲明如上 鄭人煜 李瑞娟 同啓

京滬 滬杭甬 鐵路爲首都鐵路輪渡長江號渡輪入塢檢驗通告滬平間客貨聯運臨時辦法

查首都鐵路輪渡長江號已屆入塢檢驗時期現奉鐵道部令定於八月念五日駛滬送塢檢驗修理預定七日竣事於九月一日起照常駛行所有聯運過江之客貨運輸在首都輪渡停駛期間暫定臨時接運渡江辦法 凡乘滬平通車聯運過江之旅客及所帶之行李均在煤炭港及浦口間改用澄平輪載送渡江 然後分別再登滬平通車直達平滬至聯運過江之包件以及零担所有客貨物則概由鐵路另備輪隻往返駁運整車貨物暫行停運 貨運均照舊收費不另加價至於倒載駁運等一切費用均由鐵路負担 再長江號輪渡構造較繁檢驗需時爲維護交通計當以最敏捷之手續施工處理務使輪渡交通早日恢復倘在預定期限七日以內卽可竣事提前開駛或七日以外方能檢驗完畢尚需展期時屆時當再事先正式登報公告特此通告

凌啓鴻律師受任高盛眞女士常年法律顧問通告

茲受任上開當事人常年法律顧問凡有侵害彼之名譽財產及一切法益者本律師當依法盡保障之責特此通告

事務所成都路修德新邨廿二號 電話三一五一〇號

李寶森律師代表洪翔謙君緊要聲明

茲據上開當事人聲稱萬全洽記號前擬推與本人改稱萬全益記營業嗣因萬全洽記股東與柴旦生發生糾葛致推受無據迄未正式簽訂本人除曾付定洋五百元外始終並未接收該號所有店基生財存貨根本未移轉早經委託貴律師代表聲明否認並各在案查萬全號既始終未由本人接收改記營業則所有該號之一切行爲自與本人無涉萬全益記既自始尚未產生則其有冒用名義私用圖記以致發生任何糾葛本人依法亦概不負責恐未週知特委請再行代表登報聲明等情前來據此合代登載如上

金植之律師代表元吉甡義記蔴油號宣告清算

茲據元吉甡號主汪志成君委稱鄙號近因整頓內部清查賬目爲特委請貴律師代表清算所有各債權人債務人希於七天內携帶賬冊至貴事務所登記以憑核算等語前來據此除分函外合代登載如上

事務所 上海八仙橋恆茂里六五號 電話八一五一三

逖百克律師公館代表法國底理埃有限公司通告各商店各字號啓事

案據法國底理埃有限公司（J. Thiriez Pere & Fils & Cartier-Bresson, S. a R. L.）委稱該公司出品之十字牌棉線係用十字及（A la Croix）字樣爲商標該項商標早經在中國註冊有案專用於上項出品以資各界之認識茲特將上述之商標圖樣以及公司名稱更詳爲印登民新二報以免誤認凡各商店及各字號等如有出售非底理埃有限公司出品之十字商標棉線一經查獲卽當依法訴請究辦再該公司上項出品上海係由法商龍東公司經理合併公告如上

事務所上海朱葆三路念五號 電話八一二〇七〇

附法國底理埃有限公司十字牌商標圖樣

（一）（二）（三）

Ala Croix

江一平律師代表翁雪樵張氏聲明與養子翁時和時新脫離財產關係緊要啓事

據當事人翁雪樵翁張氏夫婦聲稱前收養翁時和（卽和尚）翁時新（卽北海）爲子均經教養成人立業授室並於本年四月念三日析產分居脫離關係並立有分受財產筆據爲憑嗣後雪樵及張氏名下所有一切財產均歸婚生子翁時春翁時祥承受概與養子翁時和翁時新等絲毫無涉委請代爲登報聲明等情前來合代聲明如上諸希公鑒

事務所四川路一一九號三樓 電話一六九一二四號

陳震律師代表順泰地貨行宣告清理

茲據當事人順泰地貨行主沈鵬泉（卽利生）來所聲稱敝號因市面蕭條營業不振以致周轉不靈無法維持已惟有宣告結束以資清理爲此委請貴律師爲敝號清理人卽日通告各債權人限於十四天內攜帶債權憑證至貴事務所登記以憑核算理楚逾期不來卽以自願放棄債權論所有各債務人亦望於同期限內至貴事務所給付清償否則卽請貴律師依法訴追等語前來據此除通告外合代登報通告如上務希各債權債務人查照勿誤特此通告

事務所愛多亞路中匯大樓五樓五二〇號 電話八四五四九號 住宅電話八五二二四號

謝邦英律師代表無錫朱楊氏（卽金楊氏）同女祥羹子壻金有發（卽浦有根）身患瘋癲失蹤數年等情聲明脫離關係緊要啓事

茲據上開當事人等聲稱朱楊氏因前夫朱三妹在日膝下無兒祗生兩女長已出嫁次女祥羹（卽金祥根）因母再醮金姓故從金姓）爲氏暮年贍養並絲無人血食計故於民國念一年冬經人介紹招贅寶山縣人浦有根（卽金有發）爲子婿當日立有過房養老合同文契載明嗣後須遵父母訓誨安分營業供養老身克盡孝道不得半途中止等情當於廿二年春與女祥羹成婚結褵數月有發身患瘋症已成廢人不能操作是年秋卽由金慶朝等着其胞兄關根伴送寶山縣原籍迄今數載未見來錫音信杳然而老母弱女相依爲命無法度日債台高築形同涸轍之鮒困苦艱難實難盡述回憶招贅之初衷事與心違大失所望矣執是之由假令有發尚在人間則其有不治之精神病症並惡意遺棄已違背契約構成離異條件無可諱言如果病故更不能仰侍貧長俯畜妻室矣事關氏之嗣續及小女終身生活問題不容漠視爲此委託貴律師代表登報聲明與金有發永遠脫離一切關係等情前來據此合代聲明如右

事務所交際路一號 電話三五二二號

王德魁律師代表義品銀行警告朱信全

茲據義品銀行聲稱朱信全承租本行愛而考克路世厚里一三四弄九號房屋積欠租金六個月計洋一百八十三元現將屋內所有傢具行李搬走避匿無蹤爲特委託貴律師代表登報警告限該朱信全於五日內出面理清如逾限不理則將該號空房收回另行招租以免損失並追索其欠租仍請依法訴追等因據此合代登報警告如上

事務所貝勒路梅蘭坊三一號 電話一八二五六

退保聲明

本堂主人李雲書先生於八月十七日逝世所有生前無論書面口頭爲人作保等事一概退保合亟登報聲明此啓 李謙清堂啓

江蘇印花菸酒稅局警告前泰興菸酒公賣費分局長邱震 鹽興阜菸酒稅兼牌照稅分局長高鍾奎

案查前泰興公賣費分局長邱震欠繳二十年度徵存稅銀六十七元二角七分又前鹽興阜菸酒稅兼牌照稅分局長高鍾奎欠繳二十二年度牌照稅及已領十一區經費共銀一千四十三元一角三分迭令催解置若罔聞茲奉部令追繳合行登報警告仰卽趕速清解違干嚴追不貸

市教育局立案 寰球小學暨英文夜校

招收男女新生

編制 小學一年至六年級 夜校初級四班 高級二班 課程 注重拼音會話 夜校初級注重修辭聽寫 考試 隨到隨考 報名 每日上午九時至下午七時 校址 上海卡德路一九一號 電話三一二六 半費 小學另設半費生五名

校長朱少屏

奉汪電召入京 王克敏昨晚南下
報告華北政情週後北返 是否赴莫干山尚未決定

本報念四日北平電　王克敏應汪院長電召、二十四日晚乘平浦通車附掛包車赴京、商震等到站歡送、王談、此行係應汪召、往返預定一週、赴莫干山否未定、政整會大會決展緩、至下月初舉行、日期俟余返平後再定、何委員長北返事余亦接得報告、但日期未定、外傳政整會組織有變更說、不確、劉案仍捕正兇中、

中央社念四日北平電　王克敏因奉汪院長電召、於念四日下午六時五十分偕夫人及女公子乘平浦通車附掛包車赴京、商震袁良王樹常俞家驥殷汝耕等數十人及公安局保安隊均到站歡送、聞王此行無多勾留、約週後即北返、據王在站語記者、余奉汪電召入京、報告華北政情、有無其他任務現尚未悉、是否赴莫干山訪黃亦未定、政整會第六次大會原定念九日舉行、因余晉京勢須延期、俟余返平後再定、約在九月初舉行、外傳政整會將改組說不確、何部長確有最近北返消息、但行期無所聞云、

本報念四日天津電　王克敏二十四日晚過津赴京、據談、平政整會原定二十九日開會、現決延期舉行、政整會事務、由祕書長俞家驥代拆代行、對日外交、完全秉承中央意旨辦理、汪院長甫復職、尚無若何進展、到京後、有暇將赴莫干山訪黃委員長、

本報念四日漢口電　王克敏擬即來漢、並轉川一行、

中央社念四日天津電　何其鞏念四日下午五時由平來津、定即晚隨王克敏同車南下、

中央社念四日北平電　內部統計司長葛敬猷奉黃郛命、於念四日晨十時念四分由京來平、下車後、即赴政整會謁王克敏、傳達黃氏之意見、

汪院長 明日到院部視事
並將出席政院紀念週 昨接見王世杰彭學沛

本報念四日南京電　汪院長通電復任後、已定二十六日到院視事、外部發言人念四日答記者謂、汪兼外長、亦定二十六日到部視事、

中央社念四日南京電　汪院長念三日通電復職、念四日晨由陵園私邸赴鐵部官舍、先後接見王世杰彭學沛及駐鮮總領范漢生等、汪定念六日到院部視事、並將出席政院紀念週報告、

高攷典委會 本年僅設京粵兩處

中央社念四日南京電　本年高考典委會將祗設京粵兩處、平陝則各設一辦事處、歸京第一典委會管轄、凡在平陝應考人、分別於第一或第二試及格後、均須赴京受最後一試、現高考報名處發出報名書已達千餘份、預計本年應考者、當較往屆更爲踴躍、

黃紹雄昨偕 李宗仁抵粵

本報念四日香港電　李宗仁黃紹雄念三日夜十時到梧、十二時祭葉琪、念四日晨四時乘泰豐輪八時到三水換車、午一時到省、黃謂有一二日勾留、拒發時局談話、

蕭佛成下月返粵 黃麟書昨由暹到港 談僑校被封八十所

本報念四日香港電　黃麟書二十四日晨到港談、暹施強逼教育、致華僑子弟無習祖國文化機會、僑校被封八十所、致學齡僑童多失學、蕭佛成因病下月始回、

時人行蹤

本報念四日南京電　曾仲鳴、唐有壬念四日夜車赴滬、

本報念四日南京電　新陝民廳長彭昭賢、念四日謁褚民誼、彭學沛、定二十六日謁汪院長後、即擬赴任、

中央社念四日南京電　教部派赴歐洲考察戲劇專家余上沅、月初偕梅蘭芳返國抵滬、余氏特於日昨由滬來京、晉謁教育部王部長、報告此行在歐考察戲劇運動經過、

廖仲愷墓地擇定 定九月一日安葬

本報念四日南京電　廖仲愷墓地籌備處、已擇定天堡城、決定九月一日舉行安葬儀式、將力求簡單莊重、

京市府將召各界 舉行孔誕紀念會

本報念四日南京電　京市府決定念七日召集各界、在夫子廟大成殿、舉行孔誕紀念會、由馬超俊報告孔子事略、各界休假一天、

中央社念四日南京電　孔祥熙以孔子誕辰即屆、特擬孔子日常生活與禮義廉恥之詮釋一文、並附表解、即將送請各報發表、又晉運城孔廟現由河東鹽運使興修、並附建一圖書館、已呈報中央備案、

中央社念四日濟南電　民政教育兩廳長李樹春、何思源、定念五日晨七時先赴曲阜籌備祀孔、並到泰安兗州視察難民收容情況、濟市定念七日晨八時在省孔廟行禮、並放假一日、

朱經農丁憂辭職 政院慰留給假一月

本報念四日南京電　湘教廳長朱經農丁憂辭職、二十四日政院去電慰留、並給假一月治喪、

陝又大雨 冲毀灞河堤

中央社念四日西安電　陝省連日又大雨、因終南山山洪下瀉、渭諸河均漲、灞河新修復之河堤、已兩次被冲毀、

政院令派 鄂救災金保管委員

中央社二十四日南京電　政院令派賈士毅、孟廣澎等、爲鄂省救災準備金保管會委員、並指定賈士毅爲委員長、

本報二十四日南京電　張羣定二十五日晚宴鄂旅金同鄉、商談集募賑款問題、定二十六日返鄂、

僑會職員捐薪助賑

中央社念四日南京電　僑委會以本年江河水災奇重、二十四日一零三次常會通過、該會同人一次每人按薪俸公費最低以百分之五、捐助賑濟災黎、

魯西粮價飛漲

中央社念四日濟南電　魯西水災發生、粮價飛漲、紅粮由三元餘、至四元餘、糧商有每日賺四五百元者、幸新紅粮上市、最近已跌落、惟預計仍不敷用、將來當再漲、

何應欽 尚無北返準備

中央社念四日南京電　平軍分會代委員長何應欽肝疾雖愈、但因部務甚忙、亟待處理、最近尚無離京北返之意、其京邸中亦無北返準備、

冀省府等 昨招待津市記者

中央社念四日天津電　冀省府及津沽保安司令部、於念四日晚六時半、在本市法租界國民飯店招待記者、到中外記者七十餘人、商震主席因已赴平、由司令部陳文洪處長及省府留津人員担任招待、席間由省府祕書莊禹靈代表致詞、日本電通社記者山內郎及中國記者李燃犀答謝、

秦德純蕭振瀛赴津

本報念四日北平電　秦德純念四日晚車偕蕭振瀛赴津、謁宋哲元報告

殷同昨由津到平

▲刼車案尚無確實線索

中央社念四日北平電　殷同念四日晨十時念四分由津來平、據談、來平無任務、定念五日即返津、平灤刼車嫌疑犯、刻正嚴訊、但尚無確實線索、

日在晉綏 設特務機關

中央社念四日北平電　日軍部近在晉綏各地設置特務機關、負調查使命、綏特務機關長羽山已抵平、定日內前往、又滿鐵近亦派專門技師八人、由地質技師木原率領來平、念三日赴宣化、調查察礦產、俾作開採準備、

各處水漲未脫險期 徐境淹沒二三百村
災民在二十萬以上 徐設所收容並施賑

本報念四日徐州電　黃水入邳宿大溜、正由徐東泛、沿運各縣告急、徐不老河鹽河北岸泛濫、民墻多毀、各處水漲、未脫危險、徐一二三五七區現淹沒村三百、災民在念萬以上、各界念四日成立水災救濟會、統一救濟事宜、即日設所收容災民、募款施賑、地方亦擬擴大救災運動、公安局二十四日調查全城民粮、作萬一民食準備、豐沛電水均見漲、未脫危期、

中央社念四日徐州電　黃水念四日仍奔放下注、不老河及荆河阻障甚多、宣洩不暢、汜濫範圍逐漸擴大、兩河河域有未及構築堤防者、均已成災、琵琶山北汪洋一片、萬頃茫茫、災民區居民有未及逃出者、多登屋頂避難、柴草傢俱隨水漂浮、災情之重、不亞魯西、所收秋禾、雖有成熟、因鄉民被徵築堤、未及刈收、均付淹沒、災民逃出者、求生不易、未逃者伏處房樹、猶如待死之囚、極盼外間設法拯救、

徐拚命搶堵堤防

中央社念四日徐州電　徐當局防黃問題、仍竭盡人事、拚命搶築堤防、現琵琶山至津浦路段大堤已築竣、念四日起又徵五七兩區鄉民三千名、由琵琶山起、向西北再築不老河南岸套堤、至小楊場止、計長八里、同時六區民夫兩千名、接築津浦路東至荆山段之不老河與南段因津浦路基兩面堤防、適當大溜、恐土質被冲破、由津浦路撥助之六百方巨石、用作兩旁之排水溝、念四日均在開始、

中央社念四日徐州電　微湖西堤套堤、念四日可全部告竣、據縣長王公璵念四日晚由堤工返徐、稱蘇北堤及套堤可無虞、若黃大溜就此殺住、水勢猛瀉不已、各堤恐均失效、源源壓境、防黃會定日內召集協商、擬僅就城廟固守、對各鄉人民停止驅役築堤、使其速收秋禾、準備逃難、

沛接修運東大堤

中央社念四日徐州電　魯省爲防止微湖運河兩水泛濫淹沒魯南、令滕嶧各縣建築運河東岸大堤、即前傳之魯南堤已動工、惟滕嶧間之夏鎮地屬蘇境沛縣、計長八里、魯建廳頃電徐邵專員、請轉飭沛縣接修、以免黃水東泛、邵念四日電令沛縣往速修築、

中央社念三日徐州電　邳縣念三日電徐稱、不老河午刻暴漲、流量突增、南岸劉岳子堤防決潰兩丈、刻已由縣長秦傑仁督率民夫、下椿搶堵、晚可合龍、又電稱、銅沛交界之微西大堤小五段構築不穩、黃水將及堤頂、多處滲漏、形勢危急、雖有民夫搶護、恐力不逮、請銅山速撥民夫協助、

運水續漲勢險惡

中央社二十四日清江浦電　運河續漲、形勢頗險惡、窰灣漲九寸、存水深一丈五尺九寸、宿汛漲八寸、存水一丈四尺五寸、清江閘漲三寸、存水二丈二尺五寸、河心飽滿、仍有續漲勢、上游黃水南瀉若急、沿運危殆將不堪設想、頃據沛電、微湖又漲十六公分、運河區防汛處頃令沿運各縣辦搶險工料、

中央社念四日鎮江電　蘇某水利機關息、微湖西堤潰決、水入豐沛、蘇北嚴重、形勢或可緩和、惟黃流奔放猛漲不已、念四日韓莊水位已達三八三公尺、窰灣宿遷各水站、亦均有增無減、前途實堪隱憂、未敢樂觀、故連日均嚴令各防區、暨有關各縣長、無分晝夜、加工搶護、即萬一不幸、黃水南犯、亦決不使之入洪湖、致廢江河而損失無算也、

中央社念四日清江浦電　中運上游水勢陡漲、運河區防汛主任徐鼎康念四日晨乘新春專輪沿中運北上視察窰灣宿遷堤工、巡督各汛集料搶險、

德平縣運水上堤

中央社念三日濟南電　德平縣長李樹德電告、運河橋口、念二日突在城北東岸胡官營地方漫溢、幸經拚命搶護、未致潰決、縣境河岸長百餘里、水均上堤、無處不險、形勢緊張、橋口水深七公尺、水位十五公尺三寸七分、現正聯合冀吳、橋縣、景縣、集合三縣民衆七千餘人、搶築西岸堤上小埝、

中央社念三日濟南電　運河工程局長孔令瑢談、微山湖水面低於決口水十八公尺、蘇人築堤阻水、堤高度須相同、始能防水南浸、但水無去路、勢必淹魯西之單縣城武及蘇北之豐沛、並導淮工程亦將被摧毀、故蘇人築堤禦水、實爲失策、應研究導引宣洩、減少魯西及徐淮氾濫區域、

本報念四日濟南電　張連甲電韓復渠、鄄城堤埝接處、新掃築竣、堤工已穩、

本報念四日濟南電　孔祥熙電復韓復渠、所請征鐵路附捐、設蘭封至東壩頭岔道、撥料車、已分交經會鐵部辦理、

中央社念四日天津電　李儀祉念四日晨十時、由李書田陪赴水工試驗所參觀、聞該所所籌辦之官廳水庫黃土沉澱及小河流三種試驗計劃、俟用費呈經委會核准照撥後、即着手進行、

平滄特快車 將施行特別警備

中央社念四日天津電　北甯路局對平滄間一二兩次特別快車、今後將施行特別警備、以保安全、刻正與東方旅行社方面妥籌辦法中、

法部與財部商討 私鹽案件輕重區別

本報念四日南京電　國府公布之私鹽治罪法、係爲販運私鹽之重大案件而論、如係輕微案件、另由財部擬有私鹽輕微案件處罰章程、會咨請法部通飭各法院、凡遇私鹽輕微案件、勿予受理、二十四日法部復將處理此種案件區別、擬具意見、咨復財部、

國勞海事預備會 我國不派員出席 俟明年會議正式派遣

本報二十四日南京電　國際勞工局定本年十一月間、在日內瓦舉行海事預備會議、實部已函復、擬不派員出席、俟明年正式會議、正式派遣、二十四交部亦已同樣函復、並不派員出席、

實部將起草專利法

中央社念四日南京電　實部現正派員研究及翻譯向各國徵集所得之專利法規及書籍、不久即將着手起草專利法、

滇省郵票 實施國幣計算辦法

中央社念四日南京電　交部對滇省郵票、決實施國幣計算辦法、廢除限用舊票、已咨滇省府請協助辦理、期在必行、以維郵政而利國營事業、

統制工業案 實部將召開研究會

中央社念四日南京電　實部爲滬市商會呈請統制工業案、向各省甫徵詢之意見、業已先後咨覆、經該部整理就緒、即將召開研究工業統制會、從事研究、

本報念四日南京電　滬商界電請實行工業統制、實部已擬定原則辦法、將提統制研究會討論、

滬輪業三次 請發航業公債未准

本報念四日南京電　滬輪業三次呈請政府發行航業公債一千萬、財部因基金無法移撥、一時未便議及發行、應自行設法籌謀救濟、現國庫支絀、更甚於前、所請仍屬無法照辦、念四日由交部批飭知照、

全國義教會將成立

中央社念四日南京電　全國義務教育委員會定卅一日晨在教部成立、並舉行首次大會、念四日已通知各委出席、

醫教會兩會即成立

中央社念四日南京電　教部醫教委會護士及助產兩專委會委員各十一人之人選、已經教部與衛生署商妥內定、日內即可發表、兩會即成立、

教部頒發 職校教材大綱

中央社念四日南京電　教部念四日通令各教廳局、頒發職校各科課程表、教材大綱、設備概要彙編第四册、仰飭屬遵照、教部念四日再令專科以下各校、催報念三年度甲乙兩種調查表、

銅山縣運會昨開幕

▲短跑健將曾榮忠加入

中央社念四日徐州電　銅山全縣運動大會、念四日晨在公共體育場開幕、報到男女運動員三百餘人、王縣長代表李旭主席、教育局長劉矢展報告籌備經過、開始運動、本屆打破全國紀錄之短跑健將曾榮忠、加入百米二百米四百米、均列第一、

劉建緒定期 就第四路總指揮

中央社念四日長沙電　劉建緒電稱、定念八日由沅陵晉省、并定九月一日就第四路總指揮新職、由胡達樵担任籌備事宜、

工廠及技師登記數

中央社念四日南京電　實部茲發表核准登記之工廠及工業技師等、統計總數如下、技師三零九人、技副一八二人、工廠五六零廠、

湘黔路湘境各段 今在沅陵行通車禮

中央社念四日長沙電　湘黔公路湘境各段、自三月初開始分段接修以來、進行極速、計至黔邊點魚鋪共長一千一百餘里、工程均已完竣、定念五日在沅陵舉行通車禮、建廳長余籍傳派總工程師周鳳九代表主席、

多田昨訪平當局 梅津返日昨抵門司

中央社念四日北平電　多田念四日晨九時偕隨員分訪王克敏鮑文樾袁良、作到任後寒暄、略談即辭出、下午四時至五時、在日大使館招待中外各官員歡、多田因二十五日即返津、對我方招待均婉謝、

日聯社念四日門司電　由駐華軍司令官昇任第二師團長之梅津美治郎中將、二十四日晨由天津抵此、梅津中將在船中談曰、華北對日感情漸見轉好、然排日之根不能一朝一夕絕滅、故欲絕其禍根、中日兩國當路者之努力、最爲必要、華北民衆福利之增進問題、係中國本身之重大問題、應由中國自已處理、

漢水線視察團 貢獻整治漢水弭患意見
擴大流水出路節制流量 喚起官民合作各縣聯防（續）

（辛）兼籌治江　本年江水倒灌、遠及漢水主流之仙桃鎮、（漢口距仙桃鎮三百六十里）至南北兩岸各支流、亦受倒灌之害甚巨、現近江被淹縣分、如漢陽、漢川、非俟江水退落、則所受漢水、即不能退盡、致無復秋耕希望、故兼籌治江、實爲要圖、以上數端、實爲標本兼治之法、就目前水患之烈、必須於一二年內完成者、則疏暢支流、增築隔堤、整理湖泊是也、至盤理河床、節制水源、防止七砂、調查水源各端、亦應即時着手、以期收效於異日、如是則今日爲害於民衆之漢水、將來可永享其利矣、至今已潰之幹支各堤、亟應從速修築、以保明歲之安全、則更無俟多言也、

此外關於實施整理之辦法、吾人尚有不能已于言者、並陳於左、

（一）實行水利統制　水利建設、爲我國國民經濟建設運動之根本綱法、目前政府實施統制經濟、以解決民生問題、則統制水利建設、自應視爲前提、就今日而言、統制之辦法、第一、應權衡利害、以爲長治久安之計、第二、水利機關之組織、及職權畫分、應使敏捷自如、避免一切無謂之牽制、第三、應充實經濟力量、確立水利經費、不足則求之、剔除駢枝、以及暫停非必要之建設費、（此點雖近於主觀、然因前中央與地方各項建設其或舍本而逐未者亦所在多有）第四、應廣徵水利意見、無論專家方面、無論士民方面、均須積思廣益、嚴密探討、以推進廳革之事業、

（二）節省經費　整理漢水問題、在吾國財政經濟雖難咄嗟立辦、但一面利用冬季水涸、農隙、按畝征夫、担任工作、一面在節省國家財政原則之下、以工代賑、如是則經費大可節省、要在中央與地方政府之統制力量、盡量發揮而已、

（三）喚起居民合作　水利問題、貴在官民通力合作、其促進合作之辦法、在政府方面、第一、應隨時曉論利害、引起人民對水利關係之同情、第二、應隨時研究水利救濟之方法、隨時與人民作通盤計劃之實施、第三、應以身作則、勤愼爲公、使人民對政府養生良好親善之印象、第四、應開誠佈公、不作諱疾忌醫之舉、使上下情意、可以通達、兩無隔閡、在人民方面、第一、應對地方水利、作經濟與精神之援助、凡有所需、盡力輸將、凡有徵役、不辭力作、第二、應設法自動按照相當田畝、興築相當水塘、以分漢水之消納力、而利農事、第三、應保護堤防、無論民堤、幹堤、政府即或有力未逮、人民須發揮其自治、自教之精神、隨時自修、隨時報告堤堰之狀況、使不失救濟之時效、第四、應努力造林、以調節水量、維護堤防與民居、

（四）各縣實行聯防　各縣對於水利之觀念與態度、往往各不相同、各自爲政、實爲迭次水災擴大之重要問題、欲救其弊、則各縣應有水利聯防組織之必要、務使破除成見、以大衆利害爲前提、隨時作興革水利之主張、觀於此次水災範圍、無一倖免、則此種組織更必要也、本團聞見有限、凡茲所舉、未知有當與否？惟邦人君子、不吝教正之、務使漢水永慶安瀾、人民不再遭慘刦、斯本團同人之徵意也、湖北省政府委員李書城、農事視察員程鴻書、水利視察員楊道明、經濟視察員黃羅源、全國經濟委員會視察員粟宗嵩、全國經委會江漢工程局視察員謝先進、湖北省保安處視察員胡俠僧、湖北財政廳視察員陳邦濤、湖北省水災救濟總會視察員童佐良、武漢日報視察員陳逸檀、掃蕩報社視察員張國和、漢口新民報視察員盧建人、大光報社視察員倪文稷、

戰區特警改稱冀省保安隊
昌平附近發生匪警　特警從事梭巡搜剿

本報念四日北平電　殷汝耕談、戰區特警將改稱河北省保安隊、中央社念四日北平電　殷汝耕念三日晚由津來平、念四日晨謁王克敏、午後謁商震、並赴多田招待會、據殷語記者、劉案仍按線索緝兇、尚未破案、本區匪勢稍殺、但仍此剿彼竄、特警已奉省令一律改為保安隊、俟服裝關防領到實行、又據薊密專署息、昌平附近念三日發生匪警、除由特警扼要集中外、並由騎警隊梭巡搜剿、

兩立委昨由贛抵京

中央社念四日南昌電　黃右昌、朱和中、念四日晨乘南潯車赴潯轉輪返京、黃談、安內工作、應以縣自治為自衛根基、自衛為自治手段、又縣自衛團法改訂保甲法、起草是法方針有三要點、一系統化、二組織簡單化、三富彈性、

王用賓昨赴石莊

中央社念四日保定電　王用賓午偕隨員離保赴石家莊、各廳委均到站歡送、

鐵部參事張慰奮昨到平謁顧

中央社念四日北平電　鐵部參事張慰奮、奉顧孟餘電召、念四日晨十時二十四分由京到平、下車後、即赴西山謁顧、報告鐵部公務並請示一切、

英使館參贊台克滿下月初返國

本報念四日南京電　外交界息、英大使館參事台克滿、擬於九月初、由歸綏沿、綏新公路、取道新疆回國、

六學術團體會員昨抵粵
尚有一批今日到達

中央社念四日香港電　六學術團體會竺可楨等五十餘人、念四日抵省、其餘百餘人、念五日可到省、市府定念五念六兩日分別歡宴、

蔣委員長令警憲機關協助肅清京禁毒工作
本年度醫藥費已補助萬元

本報念四日南京電　蔣委員長對京禁毒工作、令警憲機關、協助肅清、本年度醫藥費、已補助萬元、由朝天宮戒烟院繼續收容烟民、

湘警備部將裁撤

中央社念三日長沙電　湘省警備部決裁撤、歸併保安司令部辦理、

一軍定期舉行軍事競賽

中央社念四日香港電　一軍定三十日、至九月三日、在庚舉行軍事競賽會、項目分武裝爬山射擊武裝長途跑擲手溜彈四項、正副會長由余漢謀李振球分任、

社評
學術宜注意社會現狀　（明）

記者嘗謂中國之學術，是飛機上之鳥瞰，嘗能得其大勢，而終覺糢糢糊糊・西方學術，是顯微鏡中之觀察，嘗能得其細微曲折之所以然，雖甚清清楚楚，而此外則不復見・故中國學術是籠統的，西方學術是分析的・其籠統也，不易進步，故中國學術數千年無進步之可言；其分析也則易進步，故西方學術日新月異而不已・治學術方法不同，而學術結果至於如是也・

以分析方法研究學術，雖進步較速，但是分析過甚，則彼此不通，往往各明一術・關於自然科學，尚無何種之窒礙；關於社會科學，於學理分析愈精，於事實距離愈遠；故社會科學，有不主張過於分析者・卽以法學論，分析之法學，已不為現代法學家所重視；蓋法律之構成，在在有社會之關係，而分析派之法學，遺棄社會之狀況，純粹在法律上之研究，不以社會之現狀而運用法律，乃以法律之學理而改變社會・法律之學理如是，社會之事實如彼，格不相入，不能改變，反生驟擾，豈非學理上之分析愈精，事實上之距離愈遠乎？此西方新派之法學，所以主張社會學派之法學也・不僅法學如是，一切社會科學，皆有此種現象・故分析為研究學術方法之第一步，進一步則在於綜合而能通也・中國自來研究學術方法，是籠統的，而非綜合的，籠統的未經分析之過程，綜合的已經分析之過程，其不同如是・所以中國舊式研究學術方法，是不適用，惟是僅知分析而不知綜合，於學術上之研究，當然適用，於事實上之推行，或有發生其不適用之處・蓋事實離不開空間時間，純粹分析派之研究學術者，對於空間時間，或不甚注意，謹守學理之範圍，而味於見形者，是不知空間與時間者也・近代學者，皆注意社會之現狀，其以此也・

何鍵昨晚返長沙

本報念四日漢口電　何鍵二十四日謁張學良、並訪何成濬、商邊區勦匪事宜、晚九時車返湘、

冀省營三礦接收竣事

中央社念四日保定電　省營井陘臨城磁縣三礦接收竣事、井陘礦煤價整理後、年可增收八十餘萬、並將烟台天津兩分銷處裁減、可節開支十五萬、建廳決實行三礦合一辦法、俟召二次礦業暨監理會後實現、又建廳擬整理內河航運、計每年亦可增收十萬元、

中國名畫贈德人種博物院舉行接受禮
我方由劉公使代表授予　由該院特闢東亞部陳列

國民新聞社念二日柏林電　人種學博物院今日舉行中國名畫十六幅之接受禮、儀式甚為隆重、中國方面由劉崇傑公使、德國方面由文化部長盧前德代表、劉使發表演說、稱不久以斯、普魯士藝術專校展覽近代之中國畫、顯然大獲成功、引起德人對於中國藝術之樂趣、中政府因此決定將此名畫十六幅贈予德國博物院、今由貴院特闢一東亞部陳列此畫、表示德人承認此畫在創造方面成功云、盧斯德部長代表德政府致謝稱、德人對於有悠久歷史之中國文化極深致敬意云、參加贈受禮者有多數高級官員、及中國使館全體館員、

★　★　★　★

千里駒昨運抵京
係魯韓贈參次楊杰

中央社念四日南京電　報載韓復榘以千里駒贈委員長、二十三日由濟運京、茲據三路軍辦事處息、該駒二十四日運抵京、以韓贈參次楊杰、并非贈蔣委員長、

冀省擬實現電話網
已通話者九十餘縣

中央社念四日保定電　建廳擬實現全省電話網、現已通話者九十餘縣、未通話各縣在積極籌備中、平保電話已通話、因用十四號銅綫聲浪清晰、又津保汽車路已勘竣、需費七十萬、擬向中國銀行商借、短期內開工、

蘇黨部議決各縣黨部中心工作

中央社念四日鎮江電　蘇省黨執委會念四日決議、一、各縣黨部本年度起、以辦理社教為中心工作、並以中央所頒黨員推行勞動服務辦法推行之、二、訂定各縣黨部辦理組織宣傳民運工作標準、

颱風昨在廈門登陸
長江下游今日將受影響

本報念四日廈門電　廈受台灣巨風影響、念三日起有風、念四日晨加強、午益勁、晚稍弱、天晴、氣溫九十四度、怪熱、泉廈近海輪、因風念四日未至、漳廈內河輪尚通、中央社念四日南京電　中央氣象台息、颱風念四日下午已抵台灣海峽、仍向西北進行、速度頗慢、將於念四日晚在廈門福州登陸、風力不強、現東南海濱風已變大、長江下流念五日亦將受影響、

陝省恢復同官瓷業

中央社念四日西安電　同官醇堡瓷業、省府議決積極恢復、先設試驗所、聘請技士、設官窰製造、

湘決停發短期庫券

中央社念三日長沙電　何浩若決定停發短期庫券、以後政費、儘省庫所收現金、按旬公開攤發、

粵將征洋米入口稅

路透社念三日廣州電　省議會今日通過促請政府徵收洋米入口稅決議案、另通過一案、主張增加地方米捐、俾籌款償還各種公債、

豫省汲縣發現古物
▲輝縣琉璃亦有發現

中央社念四日鄭州電　殷太師比干後裔林波清、在汲縣修葺比干廟時、掘獲方形石匣一具、內藏歷代帝王及名士詩詞碑記、並有孔子眞蹟、林氏以此項名貴珍品世所罕見、乃從事編纂以廣留傳、近有該縣儒教院與之力爭、經政府調解、該項珍品收歸政府保存、又輝縣琉璃河發現周代共伯墓、掘出銅飛獸及彝爐等古物、據考古者鑑別、值價約十萬、惟飛獸與銅鳥已被某古董以二百元購去、

請採用中華書局編印各級教科用書

教育部審定

我們憑着二十餘年來編輯教科書的經驗，輯印下列各級教科用書，論程度，自小學至高中，以及各級師範學校、職業學校均備；論供應，分局和分銷處滿佈全國，多至數千，服務非常周到，差不多在國內凡是有學校設立的地方，就是敝局的教科書所到的地方。這當然是各地的學校和學生信任我們的緣故，我們覺得無限的感幸，同時也當格外自勉，以期不負所望。現在，中小學教科書已經全部出齊，並經審定外；又遵照最新頒佈的師範學校課程標準，新編師範學校用書一套，在秋季開學期前，可先出十餘冊：敬請各地學校採用。

新課程標準適用

級別	附註
秋季始業小學教科書	全部審定
春季始業小學教科書	主要科目審定
初級中學教科書	全部審定
高級中學教科書	主要科目審定
師範學校用書	秋季開學期前可出十餘種

印有中學小學各科內容概說備索

中華書局謹啓

教育部備案　教育局立案

建國中學招生　男女

年級　初中高中一年級新生各五十名二三年級轉學生及初中一年級春季插班生各十五名

報名　自即日起　考期　八月十五日

簡章　函索附郵兩分即寄

校址　上海閘北公興路底止園路

董事長葉楚傖　校長吳葆蕚

教育局立案　教育局立案　教育部備案　教育部備案　教育局立案

私立上海小學　上海中學　上海幼稚師範　上海幼稚園

（招收）高中普通科，高中商科，初中，幼稚師範本科，幼稚師範簡科，小學，幼稚園，及嬰兒園各級生以上除師範專收女生外餘男女兼收均可寄宿本校等訓管嚴密功課認眞一以敎品篤學為主力戒浮躁囂張之風小學幼嬰各部由校醫及有經驗之保姆敎師主持保育凡愛護子女欲加特殊造就者速來報名

（待遇）師範或高中商科畢業後得介紹各地任事

（校舍）分列四院占地六十畝花木繁茂空氣清鮮為藏修息遊之良地

（考期）八月廿五日上午九時起

（報名）即日起

（章程）郵票三分

（總辦公處）潘園　檳榔路膠州路勞勃生路　乘十六路無軌電車至膠州路下車南行至檳榔路　索章報名考試均在總辦公處

（校董）江一平　吳問漁　吳鐵城　吳醒亞　吳開先　顧樹森　吳經熊　杜月笙　孫科　林康侯　何世楨　等　于右任　王伯羣　俞佐庭　袁履登　郭順　陶百川　褚民誼（兼校長）　王曉籟　王延松　虞洽卿　鄭洪年　鄭通和　諸文綺　穆藕初　陳濟成

虎標八卦丹

是國貨中唯一靈藥！

除煩解鬱　却病提神　防痧辟疫　香口生津

全國大小市鎮各大藥房各烟兌雜貨店均有出售

滬　虎標永安堂　行

上海甯波路（新新公司後）五九一—五九五號

意阿間風雲日亟
列强咸嚴加戒備
法增地中海各口岸軍力
英艦隊已擬定巡邏程序
美西增厚直布羅陀軍隊

路透社二十四日倫敦電　意阿間風雲日亟．凡與地中海有關之列强．刻皆採行戒備方法．以防免意外事變．而保護本國利益．事關機密．故其舉動局外人幾無從得其梗概．巴黎極守祕密．但聞法國現已設法增厚其地中海各口岸之海軍力量．據西班牙巴勒曼傳來消息西班牙政府既派野炮隊兩隊前往極西島嶼之伊畢撒島．並將派步兵五營分佈於貝勒立克島．聞某英船近曾在西班牙米諾康島西海岸之馬洪口岸卸下十五寸口徑大炮兩尊．以供該處新築炮台之用．英屬直布羅陀之官場．雖未正式宣佈地中海艦隊之力量．但軍艦行動有可知者如下．一、第三驅逐艦隊昨由瑪爾太開出．二、飛機母艦光榮號定明日抵直布羅陀．將在此留泊半月．三、驅逐艦兩艘塞知號與威塞克斯號不日將抵直布羅陀．今日馬爾太官場否認地中海英艦隊力量增厚之說．惟數日前官場曾宣佈舊戰艦皇權號將以更堅強之戰艦巴漢號代之．而地中海英艦隊巡邏程序現亦證實．各艦將於八月二十九日出發．但不往亞德里亞海口岸．第一巡艦隊與第三巡艦隊及戰艦兩艘飛機母艦一艘將往亞力山大里亞．其他若干軍艦則分赴其他口岸．第一驅逐艦隊與第一潛艇隊及戰艦一艘將留駐馬爾太至九月底止．直布羅陀今日傳說美國軍艦若干艘不日將抵該處．但直布羅陀美領署並未接有此項消息．同時據雅典電訊．意當局已諭令愛琴海杜迪康尼士島居民一律退出．以便將該島改爲軍醫院根據地．因該島氣候良好、且多樹林、極相宜也、

路透社二十三日開羅電　墨索里尼現趕速進行其對阿作戰計畫．故蘇彝士運河今日異常熱鬧．意驅逐艦一支隊駛抵波賽後、即經過運河而入紅海、後隨二船滿載供非洲意軍需用之戰品與煤斤、無何、又有意運輸艦一艘、載將士一千二百人、另一船載二百人、經過運河、開往伊里特里之瑪薩瓦、即意軍根據地所在處、同時意船一艘載伊里特里之病兵六十名、自對面駛來、蓋其地酷熱、意軍因以病死者甚多也、

日聯社念四日東京電　意大利阿比西尼亞之開戰空氣漸次濃厚、日本海運界及水上保險界注意時局之變化、同時研究應付開戰時之對策、英國水上保險界對於運意阿方面之貨物、徵收平等戰時保險之高率保險費、然至最近因認不免開戰、拒絕附保險、其他各公司僅提高保險費、靜觀情形中、日本保險公司亦略加保險費、並注視情形、但擬於日內召開水上保險公司會議、協議徵收戰時保險費問題、

英開帝國國防會議
決防止意殖民野心

國民新聞社念三日倫敦電　英國今日決意防止墨索里尼危害世界和平之殖民野心．並謀於和平努力失敗時另行擬置保護帝國之種種應付辦法．現英國外交界仍圖依外交方式謀意阿爭端最後之調解、並與法國採取共同行動、英帝國國防委員會則於唐甯街十號集議．預議閣員計有十八、商討陸海空軍之準備二小時二十分之久、另一消息、英國對意已發嚴重警告．唯此已經當局否認．

路透社二十三日開羅電　意阿爭案將令英國在埃及與蘇丹所處特別地位爲之變遷、此間人士今預料有兩種可能性、（一）英意萬一起爭、埃及對英之地位必爲變動、（二）英軍或將與埃軍佔據柴那湖區、或單獨出此、此間所具英國將即反抗意行動之印象、自接昨日倫敦電訊後、已銷釋大半、惟一般人士之意、英國終不能聽令意國伸權於尼羅河水面、若不預先商妥辦法、則英軍或將在意軍開抵之前佔據柴那湖區、至於蘇彝士運河、此間各界不信封鎖該河在實際的國際政治範圍之內、亦不能藉國聯爲媒介而告成之、第苟非由國聯出此、而由一國如英國單獨爲之、則即等於宣戰云、同時外間謠傳英軍一旅將駐紮蘇彝士運河、該河迄今未駐有軍隊、關於埃軍動作之可能性、埃軍統監史平支斯將軍由假中召回之消息、殊爲一般人士所注意、駐埃英軍行將增加之謠言頗熾、但迄今尚未見英軍開拔、同時尼羅河流域與埃及沙漠已有機務聯隊作偵察之特別訓練、按英國駐埃辦事大員藍浦森爵士近曾巡閱各軍險地點、令人因近事而復憶及之、英軍在最近五年中曾從事沙漠之訓練、故英軍今不難越阿國邊界而進至柴那湖也、有勢力之埃人對於意國在非之開拓、現皆厭惡之、彼等視意國爲危險之鄰人、並視英埃非聯盟出於以利相易之精神、此足證英埃親善之一斑、最後退出之計劃、且將兼施行阿境埃僑、聞保護阿境、英修安全及

意對阿解決辦法
墨索里尼發表談話

國民新聞社二十三日羅馬電　墨索里尼首相今日於精神煥發中宣稱、阿比西尼亞問題之解決辦法必須激進而徹底、吾人爲避免衝突起見、曾設法謀對阿之諒解、故於一九二八年簽訂意阿友好條約、惟阿國始終蔑視該約、余爲未雨綢繆計、因決定派遣軍隊赴愛利特里及索瑪里倫、余並不仇視任何民族、但堅持意國之權利必須尊重云、問意國政策是否危害歐洲之安甯及斯特萊薩會議所成立之英法意諒解、墨氏答稱、余不信意國在阿比西尼亞之行動足以影響意國全力擁護之歐洲合作政策、蓋以非洲方面之行動、純屬地方性質也、其足危害斯特萊薩會議之結果及歐洲安甯者、實彼蔑視意國安全及發展上之需要者之態度、蓋彼等對意國行動之結果、姑作駭人聽聞之危言也、吾人在阿比西尼亞之行動正與其他在亞洲非洲之殖民國家之行動相同云、墨氏繼乃敘述各國之侵略史、如一八八二年英國轟炸亞力山大港、及美國強佔西印度及墨西哥疆土之往事、實不勝枚舉、問國聯調解如歸失敗、意國何以善處、是否將退出國聯、墨氏答稱、意國決將貫澈其主張、與國聯合作可、不與國聯合作亦無不可、余不信顧全一國之安全得謂爲違反國聯盟約、至於如何始能避免戰事及國聯前途如何之問題、墨氏懇切聲稱、一國前進如意大利者、決非靜止之人生觀所能阻止、此項靜止之人生觀即係威脅世界和平之最大因素、如國聯希望繼續存在、則必須瞭解其盟約中第十九及第二十二條所表現之此項威脅、國聯盟約係凡爾賽和約之一部、其第二百八十二條曾確定一八八八年公約之規定、即在平時與戰時均得自由通過蘇彝士運河、問意國是否將於戰時搜查中立國船隻、墨氏答稱、意國始終嚴格遵守國際法、問英國對於此事之態度、是否全受公道驅使、墨氏答稱、一八九一年及一八九四年條約、英國承認阿比西尼亞之全部領土及意國之勢力範圍、此項條約現仍存在、英國在尼羅河之利益亦經特殊承認、英國在阿比西尼亞之利益、故已獲得完全保障、英國若干方面對於意國合法要求缺乏諒解、以與保護英國在阿權利之要求不合、問以何種方法挽回白人失墜之權力、墨氏答稱、西方人生殖力之減退、余久已喚起世人之注意、世人當知法西斯政府如何增加及改進人口之努力矣、如西方人民生殖力之減少、繼之以放棄向民智閉塞之民族、促進文明之義務、則前途眞有不堪設想者云、墨索里尼發表此談時．身穿便服、

阿南路總司令
任皮希白將軍

國民新聞社二十三日阿京電　歐戰中率土耳其軍隊堅守達達尼爾海峽、聞名之皮希白將軍、已由阿皇任命爲南路軍總司令、業已啓程赴華爾華爾、皮希白將軍留居埃及已久、本月初始向阿皇請纓、當由阿皇嘉納、今被任爲南路軍司令、殊堪重視、蓋彼本人爲回教徒、定能獲得沃加屯之索馬里倫回教部落之同情也、

意阿需英醫師

哈瓦斯社念三日倫敦電　此間醫師協會頃議決派遣醫師團前往阿比西尼亞、已有醫師八人、男護士多名、俾準備出發、該協會並擬公開募款、以在醫藥方面協助阿國、但外務部對於募款一舉、業加以勸阻、謂當俟意阿兩國間戰爭狀態中止之後、再行計議云、

蘇丹毫無活動
注意難民敗兵

路透社二十三日東非蘇丹之首邑電　此間來邇酷熱、且有飛沙、絕不覺有意阿齟齬之反響、大約一因地方人民信任政府甚至、一因多數人民對於阿國之命運漠不關心所致、僅少數曾受教育之士人表同情於阿、此間軍界、表面毫無活動之徵象、至今未見軍隊調動、民衆之信任甚堅、以爲英國之權威不必施特別計劃以保持之、當道今所注意者、爲難民敗兵之竄入境內、故當以大規模辦理警務、並作衛生設備、以防發生疫癘、

美在下次戰爭
未能置身事外

路透社念四日華盛頓電　民主黨參議員波勃刻在倫敦、聞曾在英發表美國在下次戰爭中將未能始終置身事外、又聞渠有訪問英外相郝爾與工黨領袖藍斯堡情事、參院中人聞波勃此種舉動、大有煩言、波勃游英、雖自稱係私人性質、但至其赴歐之前、聞會與羅總統及國務總理晤談、共和黨員多謂波勃行動與昔時賀渥斯大佐相似、按賀渥斯乃威爾遜總統之密友、在美國加入歐戰前、曾於一九一四年一九一五年與一九一六年訪問歐洲諸政府、主張美國孤立之各參議員極不贊成波勃之行動、謂其活動將使美國陷入歐洲漩渦中、

意陸軍五十萬
舉行大規模操演
意在向德示威

國民新聞社二十三日羅馬電　陸軍五十萬人今日向布倫納口發拔、舉行歐戰後罕見之大規模操演、此次操演擬在阿爾柏斯山麓試驗軍隊之動作速率與防禦力量、假戰自奧國邊境附近開始離德國南部三十英里、從空中往返、距慕尼黑八十英里、

意阿仲裁會在瑞士
舉行非公開會議

哈瓦斯社念三日瑞士熊城電　意阿兩國混合仲裁委員會、頃在此間舉行非公開會議、對於華爾華爾事件、聆取證人之陳述、歷一小時始畢、本日到會作證者、係意屬索瑪里倫總督拉伐、此外尚有東非洲土著兩名、曾在去年十二月間、意國軍隊與阿比西尼亞軍隊因華爾華爾事件衝突之際、協助意軍、頃已抵此、不日將向仲裁委員會提出證詞、

土耳其內閣
舉行特殊會議
討論意阿危局

路透社二十四日土坦波爾電　土內閣今日舉行特殊會議、討論意阿危局、由土總統主席、從意阿戰爭在歐洲和平上影響之立場、從事研究、卒決定與巴爾幹公約其他簽字國即希臘、羅馬尼亞、南斯拉夫密切接洽、並正視時局之進展、

路透社二十三日羅馬電　著名熱帶病之權威加斯台拉尼爵士、已由意政府聘爲非洲意殖民地平民軍人之衞生顧問長、按爵士爲前充駐華英使現充駐埃及英辦事大員藍浦森之外舅、年五十八、以研究熱帶病稱譽於世、著有此類病症書籍數種、並常有關於科學之論文載見各雜誌、歐戰時供職於意國王家醫務團中、

美衆院通過
農村押欵二年計劃
此案主發行三十萬萬元紙幣
以低利率接濟農村所需金融

路透社二十三日華盛頓電　衆院今日修正佛萊齊爾倫克前所提出之農村押款三年計劃案而通過之、此案主張政府發行三十萬萬元紙幣、以低利率接濟農村抵押所需之金融、查此案前已爲參院通過、今衆院又加以修正、

美總統批准
修正銀行案
有統制銀行放款權

路透社二十三日華盛頓電　參衆兩院最後通過之修正銀行案、今日已由羅總統簽字批准、政府於是已獲有統制美國銀行放款政策之權、此案使政府得以政府代表七人銀行代表五人所組成之特別委員會指導聯邦儲備銀行之公開市場政策、再總統有權得以參院之同意於一九三六年二月一日以前組織新的聯邦儲備局、

美副總統將赴菲
便道經日來華

本報念四日南京電　報載美副總統嘉納等一行、將赴日考察、據外部發言人稱、關於此事施肇基已來電報告、謂美副總統定十月十六日赴菲、參加新政府成立禮、僅順道過日、依照航程並經滬轉菲、

中央社念四日南京電　外交界息、美副總統嘉納偕上下兩院議員四十餘人、定今秋由美赴菲、參加菲第一屆大總統就職典禮、便航程將經日及滬、是否在華遊歷、關係方面尚未接到通告、

德下月發行公債
五萬萬馬克
減輕國家担負計劃

路透社二十三日柏林電　據今日消息、德政府爲實行其事業起見、現議於九月上半月中發行公債五萬萬馬克、每百實收九八·七五、年息四厘、十年後償清、自一九四一年起每年償還發行數額百分之二十、另有公債五萬萬馬克、將全由各貯蓄銀行購入、此舉大約爲德意志銀行總裁兼代理經濟事務部長沙赫特博士前所豫示減輕國家担負計劃之一部分、

美借英鎊
在倫敦購白銀

國民新聞社念三日倫敦電　匯兌專家今日聲稱、美政府向英格蘭銀行商借英磅、俾在倫敦市場購買白銀、而指定紐約之黃金爲此項借款之担保品、美元之現狀足以證實此說、

美兩院聯席會議
考慮公用事業案
已獲完全妥協
可望迅速通過

路透社念三日華盛頓電　參衆兩院委員會今日開聯席會議、重行考慮公用事業案、兩院意見各異之各點、現已獲有完全妥洽、衆料此案明日可由兩院迅速通過、

日軍事航空團
在意考察竣事

哈瓦斯社念三日羅馬電　日本軍事航空團由伊藤將軍領導者、在意國考察、歷時已旬餘、茲已竣事、伊藤將軍頃於離開意國之前、電達首相墨索里尼云、「吾人考察所及、至感興趣、獲益良多、貴國民族與空軍均所欽佩、所望意日兩國傳統友誼能維持不墜、吾人足跡所經、備受優待、深用感激」云云、

日陸軍省要求
滿洲事件費
明年度一億八千萬元

日聯社念四日東京電　陸軍省念四日對大藏省提出明年度滿洲事件費豫算一億八千萬元、及明年以後五年間滿洲事件費八億元、橋本次官擬於日內赴大藏省說明豫算內容、

東京腦膜炎
不明病源無法預防

日聯社二十四日東京電　流行性腦膜炎現已蔓延至東京、警視廳防疫課動員全體職員從事防病、據該課調查、自本年一月至七月底之東京患此病者共十二人、全部死亡、自八月一日至念一日間又發生病者五人、全部死亡、念二日發生三人、其中一人死亡、防疫課因其病源不明、無辦法預防、殊感困難云、

日聯社念四日東京電　東京腦膜炎愈形猖獗、至念四日爲止、新患病者達五十一人、因病死者二十八人、

路透社二十四日東京電　全國患睡病者漸多、死數亦漸高、衛生當局大爲驚惶、聞東京一處已有七十五起、幾有半數不治、全國患者已逾五百人、查一九二四年患者達六千一百二十五人、一九二九年減至一千九百四十六八人、上年全無患者、本年復發生此症、疑由天氣涼後復熱所致、

英倫銀價
近遠期皆較縮

路透社二十四日倫敦電　今日此間大條銀價近遠期皆二十九便士一二五、近期較昨縮三一二五、遠期縮二五、今日正午倫敦對紐約匯價如下、英金一鎊合美金四元九角七分五六二五、美金一元合英金四先令〇二三五、

日津輕一帶大水
五十年來所未有

路透社二十四日東京電　日本北部津輕一帶頻降大雨、其烈爲五十年來所未有、淹沒之區頗廣、房屋數萬間爲漩流所衝失、並有地塌情事、據官場估計、房屋爲水所損毀者、一萬二千間、稻田與蘋果園全在水中者、面積廣二萬英畝、迄今已死五十二人、另傷七十五人、無家可歸者數千人、損失共值日金一千萬元、現正趕辦救濟事務、

日聯社念四日青森電　津輕地方大雨繼續降、各河川氾濫、濁水包圍村落、消防隊在鄉軍人均出動警戒、如此狀態繼續、則各農村必受大災禍、

日聯社念四日盛岡電　青森地方大雨成災、岩手秋田兩縣亦河川氾濫、農作物受害甚大、

淮陰漣水議設新民墾殖區
劃地四萬畝供自新人民墾殖

鎮江通訊　蘇省農業管理委員會於日前舉行第一次全體委員會議、議決及設定淮陰墾區新民區墾殖計劃案、茲探錄淮陰區督察公署原擬之墾殖計劃書如下、淮陰專區向多盜匪、而以淮宿漣泗爲尤甚、每至青紗帳起、匪盜聚散無常、大則洗刦鎮市、小則綁架勒贖、民不堪擾、案不勝數、職署爲根本清源計、乃利用保甲組織及自新辦法、分別嚴密剿撫以來、着匪就戮、愚妄亦漸知自新、於是不得不一方設立感化院、以謀心理之改造、一方並得本區士紳之同情、共策自新、墾區之建設、使匪蝗叢生之荒地、闢爲安居樂業之新村、而改過自新之民、庶可由失業而得生計也、茲擬辦法數則、是否有當、敬祈鑒核示遵、計劃、一、淮陰區督察專員公署爲謀本區自新人民之安居樂業起見、商得漣水縣教育局及地方人士之同意、以陳家港新學灘地二萬畝、及附近民荒二萬畝爲淮陰自新墾區、另訂辦法及預算、呈請省政府備案、二、本墾區成立、志在教養兼施、以達到民用其力、地盡其利之目的、三、本墾區籌集經費、以二千人之衣食爲最鉅之建設、農田水利工程、均以最小限度之標準計算、三年以內、爲工程時期、前三年之生產收入、以之抵補新民家具等用、四、本墾區工程均由墾民自行建設、故本區地租標準、比較任何墾區爲小、其目的在安定墾民、而富數之、自第三年起、墾事漸見成效、再行加租、五、本墾區詳細計劃、須俟全部測量完成、方可核實計算、但查以往鹽墾區每畝成本有高至二十四元者、本區以陳家港灌河出水便利、每畝上墾費以十一元二角五分爲標準、全區四萬畝、三年共需四十五萬元、六、墾區四萬畝、共分四大區、每區設井字河、其四周設區幹河、同時成立交通大道、並設涵閘橋樑、以資宣洩、七、墾區四萬畝共分爲千塊、每塊二十畝、以墾民一人種植之、其安居一年以上者、准帶家族就墾、成績優良者獎勵、八、本墾區以種植棉花麥子爲主要作物、並兼種高粱玉米等雜穀爲食粮、九、本墾區除種植外、並以其農閒時間、提倡養畜、及小手工業、以期自給自養之外、幷取其他副業利益、十、本區墾民之編製、依照最新保甲辦法、保甲長鄉鎮長均負連帶責任、並同時辦理全民訓練、以資團結、十一、本區保安事宜、另派保安隊駐防、並請陳家港稅警前往維持地方治安、十二、本區農事方面之試驗工作、自第二年起、另闢試驗場、以資改進、

錫三輪局競航糾紛
建設局出爲調解

（無錫通訊）錫南、鴻勝、通達三輪局因競爭航線、發生糾紛、迄未解決、建設局長張福霖、爲調解起見、特於昨（念四）日下午三時、召集該三輪局代表陸子和、陸士銓、徐尊芳、睦俊臣等四人、到局談話結果、當以三輪局行駛航線及地點、大部原屬相同、過去糾紛之起、在於缺少合作精神、茲確定以三局合作爲原則、其詳細辦法、定本月二十六日下午二時、假縣府開喜堂商議解決、惟在合作詳細辦法未議定以前、各照行駛證規定航線及時間開班、不得再有競爭情事發生、

嘉定設萬安公墓
捐兩萬元充公益

嘉定通信、上海人何縱炎等、在本縣東南接近滬市之洛陽鄉、收買民地一百餘畝、設立萬安公墓、該地鄉民、以何等以營利爲目的、有礙公共衛生、一再反對、經人調解、劃出一部份爲免費區、讓與該鄉擴充義塚、又提繳每穴四元、共計二萬元、充地方公益之用、業已雙方允洽、訂立協議書、呈請縣政府備案、縣政府批飭將提繳之二萬元、一次繳由縣府另行組織保管委員會保管、

小言

某校長仁及狗類

（蘋）

常熟縣公安局、擬於下月起、捕殺城廂野狗、該地某中學校長張某、函請慈善團體、收養野狗；函中大書「救命」、使人觸目驚心。

挑餛飩担者、踏死人家小鷄；好訟者、將以「明火執杖，持刀害命」控之。此不獨視小鷄如人命，且以餛飩担之火，之杖，之刀，爲犯罪之兇器；可謂善於小題大做，聳人聽聞矣。

張某大書「救命」，無異以狗比人；其目的，祇在聳人聽聞，保全「狗」命，惟不免小題大做耳。然張某爲中學校長，教育英才，重視「狗」命；青年學生受其指導，必能保全「狗」命，不加傷害；則張某不獨有功於教育，且能仁及狗類，不亦難能可貴乎？

隴海路進行西寶段工程
錢宗澤談息借五百萬已付款
徐北水患不致阻礙隴海交通

（鄭州快訊）隴海鐵路橫貫蘇豫陝甘等省、乃我國開發西北之先河、迴溯該路歷史、自清光緒二十九年督辦鐵路總公司事務大臣盛宣懷代表中國政府與比國駐華電車鐵路公司在滬簽訂借款合同、建築汴洛鐵路以來、迄今三十餘年、在民十以前、則路事支離破碎、工程作輟靡常、民十九以前、則鐵路縱橫、戰雲瀰漫、岌岌不可終日、年來路務銳進、軌道延長、東漸於海、西暨於長安、而運輸力之所及、東至於魯、又東南出長江而至百粵、路容路譽、局面一新、連雲築港、物產有宜洩之尾閭、航運四達、自轉輸得水陸之聯絡、該路潼西段、自去年通車後、積極進展西寶段、記者頃晤錢氏、承談該路西展情形、及最近路政概況、茲特分誌如後、

西展借款　該路爲完成全線工程計、自潼西段通車後、即積極向西進展、由西安至咸陽之第一小段、土方工程、即可完竣、鋪軌之期、約在十月間、如材料陸續運輸、工次、本年底或可通車與平、由咸陽西展寶鷄之測量、亦已完竣、俟工程局繪製藍圖、呈部核奪後、即可進行定線測量、據錢氏談、西寶段全部工程、約需一千五百萬元、已由鐵道部向上海銀行界息借五百萬元、業經鐵道部正式簽字、承借銀行、亦已付款、現在西展之工款、即由該項借款撥支、至於不敷之款、乃材料費、亦經鐵道部籌劃妥善、

徐北水患　蘇北之微湖、近受黃水泗湧下瀉、河堤穿洞多處、內外冲擊、危險萬狀、據十八日之水位報告、巳達三十五又五一公尺、超過危險點半公尺有餘、雖經萬千民夫搶護、因水勢汪洋、無處取土、微湖之水、巳漫溢出岸五六里、津浦路之韓莊車站、均被水包圍、湖口及雙閘巳毀、流量甚猛、連同不老河黃水併流入運、故日來運河陡漲、溜量亦速、津浦路之韓莊橋、與隴海路之運河橋、據報載均告吃緊、隴海路東段交通、並未殃及、以現狀說之、行車安全、決無任何危險、

新購客車　隴海路全線已竣工程、東自連雲港、西迄西安、共長一千零五十餘公里、陝甘蘊藏豐富之貨產、可由隴海路直放連雲港、暢銷中外、自去年十二月通車西安後、貨運日趨活躍、即該路之客運、亦以路線延長、日漸發達、除每日東西對開第一二次特別快車外、尚有汴洛之第三四次、及徐連之第五六次區間快車、每日分別行駛、此外尚有混合列車五次、分段行駛於全線各站、辦理客車運輸、該路局茲爲改善客運起見、特新購藍鋼客車數十輛、車上設備、極爲新穎、將來歸國後、即將現行之第一二次特別快車車輛、換用新車、現用之特別快車車輛即改用區間快車、據錢氏談、該項新購車輛、約本年年底、可運回國、擬編爲五列、以作特別快車客運、

鄭州聯站　隴海路鄭州車站、計分南北兩站、客運多停於南站、貨運則集於北站、惟該路鄭州南站、所佔地址、係向平漢路租用、一切設備、極爲簡單、該路局早有新建鄭站之計劃、原擬今年春季興工、適平漢路鄭州車站、亦有改建之議、並決將租與隴海之地皮收回、隴海鄭站之建設計劃、因之發生問題、乃將擬建之計劃、無形作罷、鐵道部以鄭州、乃平漢隴海兩路之交點、現雖有兩路聯絡員、會合辦公之設、辦理調車事宜、惟一切設施、尚未臻至善、鐵部決將平隴兩路之鄭州車站、改建爲聯合站、據錢氏談、此計劃現正由鐵部主持、何時興工、現尚未定、

運貨合作　上海大振合衆兩輪船公司、近以隴海路水陸聯運貨物、由連雲港出口者、日漸繁多、即非聯運貨物、亦屬不少、該兩公司、特向路局登記、請求將該兩公司泳平、泳吉、泳安、海州、徐州、鄭州、各輪船、航行上海連雲港之間、攬運該路非聯運貨物、業經路局許可、在連雲港碼頭靠船、聞該兩公司、刻正積極籌備、決定合作、並定九月一日起、開始航行、

蘭州市面　該路西蘭經濟調查隊西隊、於六月間抵達蘭州、分赴隴南各縣調查、業經完竣、並已返抵蘭州、據該隊隊員朱國祥函告路局略稱、隴南各縣、經濟調查已蕆事、並搜集各縣土產多種、裝運數箱、交西蘭公路運鄭、以備參加下屆鐵展、蘭州市面、近兩月來、因西蘭路通車後、交通方面、工商事業、頗形活躍、該隊西進行程、刻未籌議、日內即可決定云、

湖北救災會代表到京請願
賑款至少千九百萬本省難獨担負

京訊、湖北省水災救濟總會、以該省本年災情慘重、雖會擬有救濟計劃、分急賑收容農賑工賑四種、積極進行、然需款浩大、實非災後之鄂省獨力所能担負、茲特派代表艾毓英江述之曹延祥由漢東下、念二日晚抵京、念三日晨偕同在京代表聞亦有先赴行政院請願救濟、由該院參事陳銳接見、允予據情轉達、繼赴振務委員會、由委員長許世英親予接見、對各代表呈請之意見極爲同情、並謂此次中央核發之百萬元賑款中、僅撥三十萬元賑濟鄂省杯水車薪、原屬無濟於事、俟在上海向銀行界籌借之五十萬元成功後、當酌量情形多撥款項救濟鄂省災情、各代表末赴經濟委員會請求、對該省重要民堤協助、予以迅速修復、由該秘書長秦汾接見、對於該代表等請求、允予考慮、各代表念四日赴滬接洽籌賑事宜、下星期一夜車返京、以便下星期二晨再度赴行政院請願、務須得有切實結果、始離京返鄂、茲將該省水災救濟會所擬水災救濟計劃大綱及需款概數、探誌於後、

鄂水災救濟計劃　查本省今年被水災地方、計有四十九縣、及省會漢口市之一部、統計被災面積四四二七二・九四方公里、合四四二・七二九四〇〇公畝、被災人口七一四九七一二八、比二十年大水災民人數約多一倍弱、辦理賑濟、至少共需款一九・〇六五・七九七元、茲分急賑收容農賑工賑等項、列舉如下、一、急賑散發米糧辦理防疫及治療藥品、平均以每人一元計算、另共計七一四九・七一二元、內除壯丁能自謀生及有親屬可依、或尚可告貸及事收容者外、其必須施振者以二分之一計、應需款三五七四・八五六元、二收容、擬在被災最重縣份分設收容所收容無家可歸之老弱婦孺、約五十萬人、共每人每月應需火食費約二元、每月約需賑款一百萬元、以收容三個月爲限、約銀一需賑款三百萬元、又收容所搭蓋臨時蘆棚每十人一棚、每棚蘆蓆十張、約容元二角、皮篾十根、約二元、鐵釘人工每棚約一元八角、共約五元、以每棚容十人計、每名五角、以五十萬人計、約需款念五萬元、兩共需款三百念五萬元、三、農賑此次被災農田、以被災面積四分之三計算、即三三二・〇四七・〇五〇畝、按每畝需要種籽價款、（蕎麥粟谷蘿蔔白菜小麥）平均以二角計算、約需款六六四・〇九四一〇元、除去中農以上災農及佃農無須散給種籽外、按無償散給及貸與兩項辦法分別舉辦、姑以十分之一計算、需款六百六十四萬零九百四十一元、另加農具耕牛貸款一百萬、合計七百六十四萬〇九百四十一元、四、工賑、各縣幹堤民埝潰決者十之八九、在水未退以前、尚不能有精確之統計、除幹堤應由江漢工程局撥款修築外、其餘以四十縣有民埝計、急應以工代賑及時興修、姑以二十縣爲民埝較多縣份、每縣需工賑款十五萬元、二十縣爲民埝較少縣份、每縣需工賑款八萬元、計共需款四百六十萬元、以上共需款一千九百〇六萬五千七百九十七元、

減價通告

三炮台　五十枝裝　每听售大洋八角

大炮台　五十枝裝　每听售大洋一元

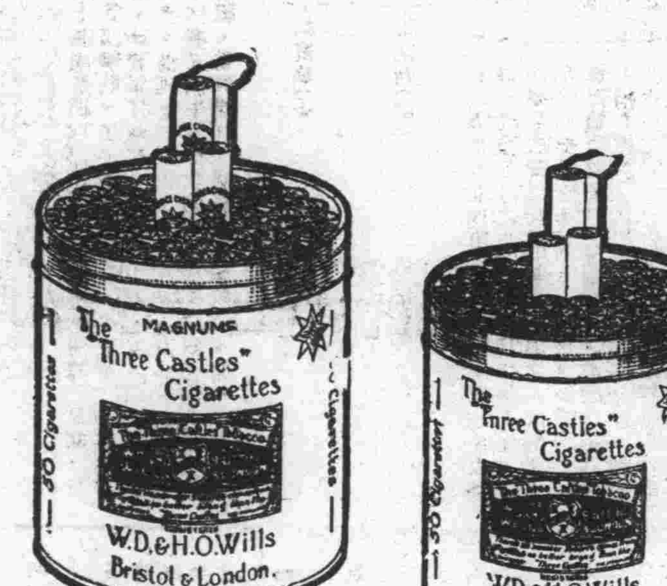

惠爾斯公司出品

第一老牌

馳名全球已六十餘年

質味最佳　有口皆碑　優待吸客　減價出售

FA-468

中國國民黨上海特別市執行委員會　上海市政府　公告

第二六〇號

資本月二十七日爲國定先師孔子誕辰紀念日，各界於是日休假一天，一律懸旗誌慶、並定於是日上午十時召集各界在南市文廟路市立民衆教育館大成殿，舉行紀念大會，合行公告週知，仰本市各界團體推派代表一人，居期準時前往參加紀念大會、特此公告、

中華民國二十四年八月廿四日

蘇工廠聯會請求救濟工商
定期在滬開會討論向銀行界進行

（鎮江快信）江蘇全省工廠聯合會前以本省各工廠受不景氣之影響、務一落千丈、乃經理事會議決、呈請中央及實業部撥借國庫券二千萬元、以作扶助本省工廠業務進展之基金、記者頃往訪該會負責人、詢以借款近訊、據告甚詳、茲誌於后、

本會前爲充實本省各工廠之實力、謀業務進展、俾打破不景氣市面、藉以復興工商、曾呈請中央及實業部給予救濟、並請撥借國庫款項二千萬元、備充本省各工廠之推展基金、此項計劃、呈到中央後、並由本會推派代表向中央呈述本省各工廠業務狀況、聲述苦衷、中央對此頗爲重視、現實業部業經批答今本會按照借款條例、向銀行界接洽、俟商談妥定、政府方面、則許予以保證、俾銀行界借款時得以信任、茲求借款早日實現起見、特定於九月五日在滬辦事處、召開第三次理事會議、共討論中心問題、即決定向銀行界接洽借款及進行辦法等、並聞借款妥協後、爲求用途之慎重、特組織保管委員會、擬請省府陳主席担任保管及支配借款用途、以昭大信、

蘇建設廳擬開闢鎮江港埠
已有計劃將付討論

（鎮江快訊）江蘇省建設廳、爲繁榮鎮江市面、及發展工商業起見、特擬定開闢鎮江港埠計劃、利用疏浚江灘之淤工而填築江邊馬路、該項規劃內容詳盡、現聞省會建設討論、對於此項計劃、最近將開會加以討論云

河北獻縣水災
災區約五百方里　冲毀田地二千頃

（獻縣通訊）流經本縣之滏陽滹沱兩河上游兩壁巖石矗立、河道窄狹、水流湍急、及入本縣境內、河道驟寬、流水亦緩、因之泥沙沉澱、河身淤塞漸高、每值夏秋之際、汜濫成災、今歲又復決口三處、大者寬可二十丈、水勢洶湧狂奔西南、本縣西北半壁完全淹沒、陳劉兩三角村、適值決口中流、決口之後、旋即陸沉、現尚一平地水深五六尺、或七八尺不等、縣西一帶、盡成澤國、水勢仍有增無減、西實造成本縣近十餘年來未有之水災、茲將被災詳情、縷述如次、

▲被災經過・滹沱滏陽兩河本出一源、在本縣新河口左右分岐、右爲滹沱河、左爲陽滏河、兩者均橫貫縣之北部、東注而入河間、兩月前兩河水勢突漲、兩日之內、水漲七尺、至八月初、滏陽河決、水向西南狂奔、直灌入滹沱河內、因是滹沱河水勢愈險、河堤委員、召集兩岸居民、每村出夫若干、分段防守、至四日晨（經大風鼓蕩、水漫出漕、將陳三角村北南岸堤身冲潰、（去歲秋間新築之一段）時因守埝人多、鳴鑼聚衆、拚命堵塞、幸未成患、至六日午後陰雨連綿、晝夜不止、在狂風巨浪交迫之下、塞堵之一段、旋即潰決、決口三十餘丈、水勢洶溢、殊屬驚人、陳三角及劉三角兩村、適值決口中流、人民數百、均從夢中驚起、哀呼之聲、慘不忍聞、至次日晨七時、兩村遂告陸沉、同時留鉢村東一里許、南岸堤身亦被冲潰二十丈、代章村北亦決數丈、現決口巳十餘日、水並未稍退、所潰各口、亦無法堵塞、均任其洶湧外溢、

▲被災區域・災區位本縣之西部稍向北偏、佔舊十區全部十分之八、僅剩西南之一隅、佔九區西部及、西北部、約有全區十分之六其餘尚有一區北部之一角、南北長二十四里、東西長三十一里、形如鳴卵、面積爲五百二十六平方里、共計四十八鄉、每鄉三村或二十不等、六十二村莊、

▲災區損失・災區最重者、厥維三角等數村莊、因值決口中流、所有糧食器物、均被洪濤巨浪一洗面空、刦後災民、無居無衣、仍在村境株守者、提搭蓆棚苟延生命、往歲被災、均在春日下種之作物、將次成熟之際、尚藉以暫時餬口、今歲田苗、因下種較晚、故當被災之時、毫無所獲、以致數萬災黎、嗷嗷待哺、據記者調查、此次水災、房屋倒坍者約四百六十間、（被雨坍倒者亦在內）賦地被淹者二千二百餘頃、（露雨淹沒者亦在內）現災在紛紛外逃求生、往歲外出、多奔東北、今歲則男者多赴鄰縣傭工、女者多在附近乞靈、亦有居家結網以備水退捕魚者、形形色色、慘不忍睹、感患痢疾及霍亂者、亦爲數不少、病死者亦時有所聞、其僥倖得生存者、因衣食之缺乏、亦均面無人色矣、

▲災後補救・昨據地方某負責者談、補救方法、將先搶護堤埝、使水不復外溢、田中水退、即可類植秋麥、使災民有麥秋之望、再能豁免一切苛捐雜稅、減輕災民之負担、此外再行募捐賑濟、但值此農村破產之際、捐款恐屬不易、將來擬募捐吉豆小米、破舊衣服等、蓋在捐款者即不十分感受損失、災民則得莫大之利益、此不過暫時之補救方法、至若永除水患、則必疏濬河道、修築堤防、使水流充暢、不至積淤於河底、自不復有汜濫潰決之災矣、

長安公墓

本公墓如蒙各界認穴繳款及委託代辦工程等一切事務請徑與本公墓事務所接洽繳款正式收據由董事長暨會計董事簽名蓋章爲憑否則無效又應葬戶需要業經添購地畝擴充墓穴特此附啓

○土地高燥　○穴基丈二　○每穴價目　○孩穴價目

○深不見水　○長八尺闊　○洋四十元　○洋卅二元

○水陸交通　○停柩暫所　○代築碑墳　○立案完管

運柩便利　不取分文　堅固美觀　永久保備

章程函索　面索即奉

事務所　法租界天主堂街興業里電話八三一七九號

江蘇上海第一特區地方法院公告第　號

（聲請執管烏脫金遺產）爲公告事據烏脫金夫人具狀聲請發給執管遺產證書略稱已故烏脫金（C. V. Utkin）爲聲請人之夫俄國人（白俄）於民國二十四年四月十七日在滬身故遺有上海工部局儲蓄金約七千元又薪金十七天及家中傢物計洋三百二十元上開遺產依法應由聲請人繼承請求准予發給執管遺產證書等情前來據此合行公告登報週知如有反對前項聲請而持異議者限自登報之日起二十日內來院聲明異議逾期無人聲明異議本院即准發給執管證書特此公告

中華民國二十四年八月十九日

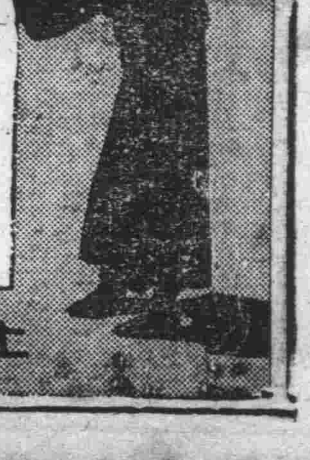

儘向殘花敗柳中找快樂！是投黑暗地獄裡尋死路！快回頭！九一四解毒藥是你的救星★

九一四

內服新藥　一元五角

外用藥膏　大四角　小角半

白濁新藥　每瓶一元

上海中法藥房總發行

確定連雲市區域
新浦暫緩劃入市內

鎮江訊、連雲市市政籌備處、自賴璉就職後、業將市政計劃草擬完成、呈請省府鑒核、並向東海灌雲兩縣接洽劃界問題、查連雲市即係海州、舊屬東海灌雲兩縣之濱海一帶區域、最初省府擬將新浦劃入市區以內、迄今尚未解決、記者昨晤省府某君、詢及連雲市之市區範圍、是否巳確定、據云省府現巳確定、暫以臨洪口以南、燒香以北、東面包括東西連島、以西沿臨洪河、至新浦權浦以東爲界市政府區境、至新浦劃入市區之議、因東海縣將受莫大損失、故暫從緩、並云、連雲市氣候涼爽、風景頗佳、將來市府成立、不但可爲商業重心、且可成避暑勝地、賴處長任事以來、進行頗多順利云、

蚌埠捕獲鳳陽鉅匪
當夜押解回鳳訊辦

蚌埠通訊、鉅匪鄭廉向在鳳陽第八區境內、結夥滋擾、橫行不法、因官廳逮捕甚急、逃匿外埠避風、今春返里、仍密結匪徒、肆行搶掠、最近嗾使黨羽、搶刦張姓、該區保甲長、即聯名控於縣政府、請求拘捕、該匪潛行來蚌、匪居華昌街華東公寓、經第八區士紳偵悉、即密報此間第七區公所、請求就地捉捕、區長蔣尚賢、於二十二日下午三時許、立派壯丁數名、偕同眼線、按址往捕、馳抵華東公寓門口、適鄭匪外出、比即上前捕獲、綁送區公所暫押、是夜即將鄭匪解赴鳳陽縣政府訊辦、

蘇嘉鐵路年內竣工

嘉興念四日快訊、京滬滬杭甬鐵路管理局、前奉部令興建蘇嘉鐵路、於本年春間、徵收土地六千八百餘畝、開工興築、全線長七十四公里、有鋼梁橋七十四座、洋灰拱橋四座、涵洞二十四座、茲據該局消息、全線工作巳半、限於部令、定於本年年底全部完成、禾站併設東門車站、蘇州總站則設葑門外云、

蘇木路明日通車

蘇州通信、蘇州至木瀆之蘇木路業巳完成、定念九日先行開始營業、念六日上午、假胥門外鴻生火柴廠舉行通車典禮、巳柬邀各方參加、該路計長十六公里、有客車五輛、小包車二輛、票價定四角、盤門至木瀆三角、橫涇至木瀆二角、西跨塘至木瀆一角五分、

禾七區田稻受虫害
縣府派員踏勘

嘉興念四日快訊、嘉興縣第七區豐南鄉一帶、於上月遭風損害後、早稻秀而不實、又有大批螟虫、剝蝕稻株晚稻又呈險象、農民紛呈縣府請求派員勘驗、縣府特派治虫督促員楊桂松暨建設科員洪道均、前往察查、確屬受害甚巨、除由治虫員指導急救外、據報災情、巳達六成、由縣府轉呈省府報告、

錫縣府整理舖房捐

（無錫通訊）本邑縣商會、以縣府令整理舖房捐一案、巳定九月一日開始編查、並由捐務處擬訂編查辦法十七項、由縣布告在案、惟該項辦法、未便僅由談話會決定、征收處擬訂、似嫌輕率、當此農村崩潰、商業凋敝之秋、應由縣府召集地方各法團公同議定、昨特致函汪縣長、請即慎重將事、不增人民負担、

教育

英勝中兩單打 扶輪杯本屆歸英邦 中已放棄雙打賽 扶輪社定期給獎

中、英、美、日、葡五國爭霸之第六屆上海國際網球「扶輪杯」錦標賽、開戰三星期、日本以三對〇淘汰葡人而入複賽階段、旋即被我國擊敗、美亦遭英人淘汰、得決賽之中英兩邦、於昨日之三時、在上海會交鋒、以爭盟主、計賽單打兩組、觀光之中西士女、雖在秋熱迫人之天氣中、仍極踴躍、激戰之下、英之特手、潘理維却二人、技能高超、竟將我方、林寶華張定釗先後擊殘、榮膺本屆冠軍、連執該杯賽五屆牛耳之我國、於焉讓位、銀光燦爛之扶輪杯、乃落入異邦、將由上海扶輪社長定期給獎、當有雙打、勝負已無關宏旨、聞中華隊已決定放棄、玆將昨賽成績及情形、誌之如左、

（一）特手（英）六－四 六－三 六－〇 林寶華（中）

（二）潘理維却（英）六－一 三－六 六－四 三－六 六－四 張定釗（中）

第二組 交鋒、張定釗對潘理維却先行、由美人卜德任裁判之職、兩人球藝、一路戰來、處處呈工力悉敵之慨、張君昨日鋒芒畢露、頗滿人意、博得采聲不少、二人之底線抽球、可異曲同工、惟潘之上網工夫較優、故其勝也、全憑此著、在戰成二對二之平分後、五盤中潘之憊態極嫺、張若能利用時機、或有取勝可能、相持至五對四之際、觀衆心理、以爲將鴻鈎運轉、那知不如意事追蹤而來、被潘以五三、四一連勝、戰成三對二之比、而得最後勝利、

第一組 林寶華對特手之戰、本定接張潘賽畢後啓幕、當局方面有鑒於張潘組正打得難解難分、惟恐時間不夠、乃另行排場作戰、由拂絮任執法、第一盤之前四局、針鋒相對、林曾一度以四對二領先、無奈特手百集、花樣千變、遂使林應付爲難、以六對四受挫、出師不利之林氏、在二盤中遂遇強敵壓境、又難發展、再以三對六失敗、三盤上場、英人愈形凶惡、左右夾攻、勢如破竹、成六對〇之比數、特手以直落三獲勝、

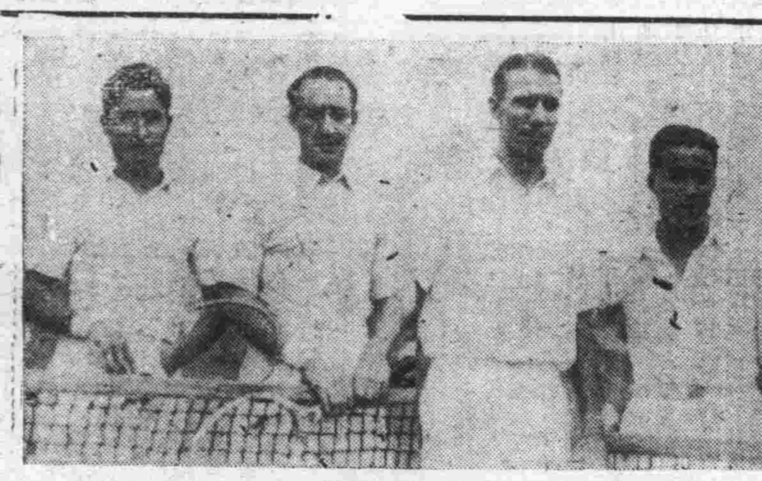

（自右至左）林寶華　特手　潘理維却　張定釗（啓昌攝）

晉級複賽 中華又敗挫 麥令二以一分獲利

[illegible]高級棒球賽、中華對麥令二、於昨午三時在中國作第二週賽、我軍雖無反攻能力、沉靜應付之苦守工夫、足使外人咋舌、以麥令二實力論、取勝當屬易之、那知事出非常、交戰之下、前七局處茲強敵威迫中、竟得慘淡經營、保持着七局之貞潔、第八局中稍有差誤、亦損失一分、共賽九局、稍勁之麥令二僅以一分之纔告捷、足證中華技能飛騰孟晉矣、成績如左、

局數	㈠	㈡	㈢	㈣	㈤	㈥	㈦	㈧	㈨	
中華	〇	〇	〇	〇	〇	〇	〇	〇	〇	〇分
麥令二	〇	〇	〇	〇	〇	〇	〇	一	〇	一分

賢鈁盃又一精彩戰 綠燈巧勝優游

▲優游亞軍寶座已動搖

第五屆賢鈁盃補賽事宜、昨成賽者僅三組、優游以一分之差、慘敗於綠燈之下、亞軍難保、良堪嘆惜、今日各賽尤見重要、節目如次、

優游對夏光　在優游網球場
良友對零星　在良友網球場
梅廬對綠燈　在梅廬網球場
鐵路對同濟　在鐵路網球場
華強對實業　在華強網球場
大德成對晨光　在大德成網球場

▲綠燈勝優游、八比七、優游昨與綠燈對壘、既有個別對抗之要素、又與亞軍地位、大有出入、故陣線之支配、軍容之嚴肅、凜凜然大見振作、而綠燈則主將如馬安權陳亦等亦皆出席應戰、儼然大敵當前、固不竭力週旋、結果優游祇勝第二雙打、誠出意外、核算總分、僅得其七、卒被綠燈勝一分而不幸屈服矣、亞軍寶座、乃見動搖、結果如何、今日當可分曉、

▲鐵路勝零星、十三比二、此賽曾於期前作戰、故昨僅補行未完成之數組而已、

▲夏光勝實業、八比四、本賽戰情、殊見緊張、因時間關係、第二雙打不克舉行、尚待他日補賽、而夏光已以八比四告勝、

籃球友誼社會局戰新華

本市社會局職員提倡體育、素稱熱心、自改組成立公餘體育會以來、各隊組織健全、玆聞該局籃球隊、約定新華銀行籃球隊於今日午後三時半、借江灣翔殷路兩江女子體師球場作友誼比賽、兩隊實力伯仲、屆時必有一番劇戰云、

上海縣運會報名今截止

▲定念八念九兩日在閔行舉行

上海縣當局爲準備出席蘇省四屆全省運動會、特定於本月廿八念九兩日假閔行民衆館運動場舉行全縣運動會、以資選拔選手、業於十五日起開始報名、即定今(念五)日截止、大會裁判亦已聘定黃勝白章文元顧或等餘人担任、刻離大會期近、故籌備工作、異常吃緊云、

田徑訓練營總測驗 女子三項超全國紀錄 錢行素低欄標鎗有新收穫 梁韻森壘球擲遠成績驚人

本市參加第六屆全國運動大會田徑訓練營、定今日拔營結、於昨日下午二時舉行成績總測驗、教育局蕭科長特滋營觀察、男女各項成績、均有進步、而女子收獲更佳、玆分誌詳情如次、

今日拔營 該營以訓練期滿、定今日拔營結束、聞自開營以來、指導員彼此合作、熱心指導、絕無缺席、運動員都能依照指導員指定之訓練日程練習、絕少不聽指導者、選手中除少數一二人生病疾外、其餘均能注意飲食起居、各項成績大多數均有進步、住營選手並無意外發生、可謂爲此次訓練營之良好現象也、

昨日測驗 昨日下午二時起舉行總測驗、至七時始畢、各項成績均有進步、而女子成績尤佳、錢行素低欄十三秒三破本人保持之全國紀錄十四秒五、又標鎗以三十二公尺四、破陳榮明保持二七公尺七五之全國紀錄、梁韻森之壘球擲遠、以五十一公尺非特破全國紀錄且已超出上次測驗之五十公尺三五成績、他如李森之跳遠亦已接近全國、

▼男子成績

項目	姓名	成績
百公尺	董寅初	十一秒八
	葉嵩平	十一秒九
	黃飛龍	十二秒
	廖廷樑	十二秒
	薛劍秋	十二秒一
	程孟平	十二秒七(十項)
二百公尺	葉嵩平	念三秒七
	薛劍秋	念四秒
	廖廷樑	念四秒二
	裘頌恩	念四秒二
	劉永森	念四秒七
四百公尺	吳子鉀	五十四秒六
	何德寶	五十五秒
	姚載甯	五十五秒六
	程孟平	六十秒三(十項)
八百公尺	洪運道	二分九秒
	傅元祥	二分十二秒
千五百公尺	邱湧泉	四分念二秒八
	王正林	四分念三秒二
	楊慶燮	四分念七秒二
萬公尺	王正林	三十七分十一秒
	張良	三十七分十一秒
	萬金生	三十九分十六秒
中欄	鍾恩鑑	六十一秒九
	李厚達	六十二秒一
高欄	李厚達	十七秒三
	程孟平	十七秒八(十項)
跳遠	顧彧	六、四〇公尺
	程孟平	六、二七公尺(十項)
	霍鉅康	六、二六公尺
	危挺濟	六、一八公尺
三級跳遠	危挺濟	十二、三九公尺
	霍鉅康	十二、三八公尺
跳高	羅斗文	一、六八公尺
	程孟平	一、六五公尺(十項)
撐高	魏志平	三、二九公尺
鉛球	劉勳風	一一、七二公尺
鐵餅	程孟平	三四、三公尺(十項)
標鎗	唐賢輪	四四、一〇公尺
	王學武	四三、〇二公尺
	程孟平	四一、公尺(十項)

▼女子成績

項目	姓名	成績
五十公尺	李森	七秒
	彭愛浦	七秒一
	陳再春	七秒四
	梁雪芬	七秒七
百公尺	李森	十三秒五
	陳再春	十四秒五
	梁雪芬	十五秒二
	鄔漢貞	十五秒二
二百公尺	錢行素	二十七秒九
八十公尺低欄	錢行素	十三秒三(超全國)
	陳白雪	十五秒二
跳遠	李森	四、八三公尺
	萬踩祥	四、五二公尺
	陳白雪	四、四〇公尺
跳高	施蘋卿	一、二九公尺
	孟健麗	一、二七五公尺
	楊鶯	一、二七五公尺
	戎淑貞	一、二七五公尺
鉛球	潘瀛初	一〇、二四五公尺
	陳榮棠	一〇、二三公尺
鐵餅	陳榮棠	二六公尺四一
	陳淑芳	二六公尺二六
標槍	錢行素	三二公尺四四(破全國)
	許沅	二六公尺八七
壘球擲遠	陳榮棠	二五公尺
	梁韻森	五一公尺(超全國)

全國各省市社教機關 經費教職員百分數 ——教部最近之統計——

教部近頃統計全國各省社會機關概況、已列本報、玆將各省市社教機關經費教職員等佔總數中之百分數、探錄於下、

省市別	社教機關百分數	經費百分數	教職員百分數
河北	一八·五九	四·二一	二三·七二
浙江	一六·〇三	四·九三	一一·一〇
山西	一一·四六	一·〇三	一一·二四
湖南	九·九三	三·五一	七·三九
山東	九·二三	四·二二	六·六四
河南	五·五六	三·三一	五·五四
江蘇	五·二五	七·八五	五·〇九
雲南	四·一六	一·一八	五·六九
四川	四·〇八	二·七三	四·四六
廣東	四·〇二	四·〇一	三·七八
廣西	二·三八	三·三七	二·二〇
福建	一·二一	三·一二	一·八四
察哈爾	一·〇八	〇·二二	一·一五
湖北	〇·八五	一·六七	〇·九七
江西	〇·七七	一·五九	〇·九五
上海	〇·七三	二·六四	〇·七九
安徽	〇·六四	一·二八	〇·九四
陝西	〇·六一	〇·二四	〇·五六
甘肅	〇·五六	〇·二三	〇·七一
貴州	〇·五二	〇·二〇	〇·五五
青島	〇·四四	〇·三六	〇·三五
北平	〇·三六	五·三七	二·一〇
南京	〇·一六	〇·三八	〇·二三
綏遠	〇·一三	〇·一二	〇·二五
青海	〇·一〇	〇·一八	〇·二〇
威海衛	〇·〇七	〇·一二	〇·〇八
西康	〇·〇六	〇·〇二	〇·〇七
甯夏	〇·〇四	〇·〇六	〇·〇五
新疆	〇·〇一	〇·一〇	〇·〇一

各中學公民科 黨義教材補充辦法

▼市教局轉令各中學知照

上海市教育局訓令本市公私立中學云、案奉教育部訓令內開、案據浙江省教育廳呈據浙江省黨義教育研究會呈爲擬訂公民科黨義教材補充辦法、請核示等情、並附閱讀辦法一件到部、查所擬辦法、不無見地、除分令外、合亟補錄原初高級中學課外閱讀黨義書籍分配辦法、令仰轉飭所屬公私立初高中學參考、此令等因、計發初高中課外閱讀黨義書籍分配辦法一件、奉此、合亟抄錄、奉發原件、令仰該中學參考、仰即知照此令、

黨義書籍分配辦法

初中課外閱讀黨義書籍分配如左、

初中　一年級上學期、民族主義、民權初步、下學期、民族主義、孫文學說、二年級上學期、民權主義、下學期、民生主義、第一次全國代表大會宣言、三年級上學期、建國大綱及宣言、實業計劃第一二部、下學期實業計劃第三至六部、

高中　一年級上學期、地方自治開始實行法、精神教育、下學期、興中會等宣言、上李鴻章書、二年級上學期、國民黨史總章、下學期、三民主義理論體係、三年級無、

華友足小球隊昨成立

華友足小球隊係上海錢業界煤業界基本會員王雲海陳維倫許國年陳泉明賀師瑾應吉祥等發起創辦、昨晨在閘北中山路會所召集全體會員、大會正式成立、當時公推王雲海君爲當事長、許國年等爲董事、至午全體攝影散會、

學校消息

▼光華大學教授會議

光華大學近年來校務異常進展、自大禮堂體育館附中科學館附中女生宿舍各大建築、先後落成後、近又計劃建築圖書館、不日當可動工、下學期除舊教授外、又新聘學者多人、昨日下午舉行會議、到張壽鏞朱公謹錢基博楊蔭溥廖世承胡其炳等、由張壽鏞主席、朱有瓛記錄、對於全校文理商三學院課程、有詳盡之討論與決定、並通過畢業論文須知、課外作業須知、成績特優畢業生保送暫行辦法各案、預料下學期更有一番新氣象云、

▼暨南大學舉行茶會

國立暨南大學自何炳松氏任校長以來、積極整頓、現各部組織均已就緒、所有重要職員均經審愼遴選、並呈由教部核准、現以開學期近、特由校長召集教職員在八仙橋青年會舉行茶會、到教職員一百餘人、由校長報告教部任命經過、及經費人事各方面之困難情形、希望各人均本其職位努力、進行奉公守法、互相親愛、務使暨大能發揚光大、嗣由杜祕書長佐周張教務長耀翔報告開學日期、盡歡而散、

▼建國中學招免費生

本埠閘北止園路建國中學、自實施嚴密訓教以來、負笈來校者日漸增多、該校對於新生之錄取、重質不重量、以人才主義爲目標、聞該校爲鼓勵品學優良家境清寒之子弟起見、本學期特設免費學額六十名、並定九月一日舉行入學考試、凡品學優良之男女學生、均可前往報名投考云、

▼上海女中明日開學

本市斜橋製造局路上海女子中學、創辦歷有數載、成績斐然、爲本市各著名中學之一、向爲社會人士所稱道、該校校長吳志騫氏、留學意大利、今夏趁假期之暇、自意大利返國、以半日考察所得、力謀該校、見諸實施、聞該校本學期爲優待升學學生起見、凡執有各該前校畢業或肄業證明文件、准予升入或插入相當年級、並訂有免費減費規章、使一般具有天才而無力求學者、得免向隅之嘆、如體育詠演等成績優異者、亦有免費減費之規定、以示提倡、聞該校定明日開學、高中職業普通科及初中各級尚繼續招收新生、及插班生、該校附設之上海女子補習學校、上海華英文打字科、暨大光小學幼稚園、亦續招新生云、

▼新寰中小聘定教員

本市重慶路新寰職業學校及新寰第二小學、自遷入新址、佈置規劃、備極忙碌、派克路新寰小學、暑假中亦大事修理、煥然一新、所有教職員業經該校校長張新伯張仲寰二氏愼重選聘、均係一時俊彥、聞該校第一小學業於八月二十二日開學、新生異常踴躍、第二小學定八月念六日開學、職中定九月一日開學、日來報名應考者、仍絡繹不絕云、

▼華國小學辦理認眞

本市榮市路信陵邨內華國小學、係華東女子中學附設、由馬家振兼任校長、創辦三載、成績優良、所有教員均受有師範訓練之專門人才、教學認眞、訓管嚴密、該小學畢業女生、得直接升入初中肄業、故高級部多爲女生、爲適應需要起見、並備有女生宿舍、招收女生寄宿、業於昨日開學、念六日上課、現小學各級及幼稚園各級、均有餘額、有志入學者、可即報名云、

▼民福小學創立廿載

東熙華德路積善里民福小學、爲翁國勳於民國五年所立、念載迄今、成績卓著、本屆業於昨日開學、除添置校具修葺一新外、復聘教員阮超與育仁王更新劉海籌女士等、高年級英文一科、聞由翁校長親授云、

徐玉文編「女子家事學」暢銷

徐玉文女士主編及徐征吉等十餘人所合輯之女子家事學、自去歲出版以來、風行一時、爭爲本外埠各著名女校所採用、其內容有「家政」「保育」「縫紉」「衛生」等六編、材料新穎豐富、一以訓練賢母良妻爲主旨、末附刺繡圖樣多種、尤切實用、另售每册六角、學校定購、格外優待、作者、北新、新亞均有代售、函購可經寄上海吳淞務本里八號夏光書店總務部、當即原班寄奉云、

王世熊女士赴美

王世熊女士、係出無錫望族、爲名律師王傳璧之長女公子、年少聰穎、今夏在東吳法科畢業、成績優良、得法學士學位、玆王女士爲更求深造、入美國紐約大學法律研究院、專攻國際法、比較民法等、於本月二十五日乘俄羅斯皇后號放洋、親友歡迎者甚衆云、

俄皇后輪今日起椗 三批赴美生放洋

▲下午六時半在公和祥碼頭起椗

▲學生親友如王曉籟等均往送行

第三批赴美學生陳東原、李冰、王世熊、張爲實、王蓮慶、饒定基、鄭濤、宋世珪、何海宴、吳帝發等四十餘人、定今日乘俄皇后號輪放洋、該輪停靠百老匯路公和祥碼頭、於今日午後六時半起椗、赴美學生、均須於五時以前上船、學生親友如王曉籟、叔覩、張一麐等、及寰球學生會朱少屏、吳德寅、上海旅行社鄧炳銓等、均往碼頭送行、聞第四批赴美學生張奎等二十餘人、亦定三十日乘林肯總統號輪出國、

公債與金市

公債市軋勢平和 本月期臨最後拍板 互軋頗微結果微漲

昨日華商證券交易所各債券市況、爲近期拍板最後之期、各方未了存賬、調劑甚爲忙碌、掉期了法、進出彌盛、唯市價起落、則平心而論、波濤尙鮮、蓋二旬以來、環境變化既鮮、各方交易亦稀、存帳數字、日見減少、截至最近、據調查所得、場內數目、統計不過三千三百三十八萬元、以如許種類之債券相比例、宜其過程之平和安定矣、所以昨市經過、雖仍表現相當傾軋、若干債券起落範圍亦巨、但以前數月之動輒暴漲暴跌者、相去誠有霄壤之別也、昨市初開之際、前列各債、少有變動、中段以次、漸呈軋空、蓋四號四十三號之逐項吸收、殊令空頭難以應付也、故統鹽以次、各漲二三角間、次盤市況、仍見堅漲、自始至終、續挺五分至二一角間、後市狀況、初仍軋空、旋因容幣多頭加以了結、於是軋空後又手以軋多、幸形勢緩和、挺鋒不巨、收市一盤、軋勢仍顯平緩、然因頭寸關係、稍有紊亂、結果較前大致微漲半元間、玆將今日結果統計列表於後、

債別	前開	最高	最低	收盤	較前	差額
關稅八月	二一·〇〇	二一·〇五	二一·〇〇	二一·〇五	不動	〇·〇五
編遣八月	三五·九五	三六·一五	三五·八〇	三六·〇〇	漲〇·二〇	〇·三五
編遣九月	三五·六五	三五·七五	三五·六〇	三五·七〇	漲〇·一五	〇·一五
裁兵八月	六九·四五	六九·七五	六九·四〇	六九·四〇	漲〇·一五	〇·三五
裁兵九月	六九·八〇	七〇·〇〇	六九·六〇	六九·七五	漲〇·一〇	〇·四〇
一九關八月	三七·四五	三七·六〇	三七·三〇	三七·四〇	漲〇·〇五	〇·三〇
一九關九月	三六·七〇	三六·七五	三六·六〇	三六·六五	跌〇·〇五	〇·一五
一九善八月	四二·五五	四三·〇〇	四二·五〇	四二·八〇	漲〇·二五	〇·五〇
一九善九月	四一·八〇	四二·〇五	四一·八〇	四一·九〇	漲〇·一五	〇·二五

二〇捲八月	四五·四五	四五·八〇	四五·四〇	四五·八〇	漲〇·四〇	〇·四〇
二〇捲九月	四五·〇五	四五·三〇	四五·〇五	四五·一五	漲〇·一〇	〇·二五
二〇關八月	四五·六〇	四六·〇〇	四五·六〇	四五·七五	漲〇·三五	〇·四〇
二〇關九月	四五·一〇	四五·三〇	四五·〇五	四五·一〇	漲〇·一〇	〇·二五
統稅八月	四九·九〇	五〇·〇〇	四九·六五	四九·八〇	漲〇·一〇	〇·三五
統稅九月	四九·四〇	四九·六〇	四九·二五	四九·三〇	漲〇·〇五	〇·三五
關稅八月	五一·〇〇	五一·三五	五一·〇〇	五一·一〇	漲〇·三〇	〇·三五
鹽稅九月	五〇·六〇	五〇·八〇	五〇·五〇	五〇·五〇	漲〇·一〇	〇·三〇
金短八月	七一·〇〇	七一·三五	七〇·九〇	七一·〇〇	漲〇·三五	〇·四五
金短九月	七一·四〇	七一·六〇	七一·一〇	七一·二〇	漲〇·〇五	〇·五〇
二二關八月	五四·六〇	五四·七五	五四·四〇	五四·四五	漲〇·二五	〇·三五
二二關九月	五三·八五	五四·〇〇	五三·五五	五三·六〇	不動	〇·四五
二三關八月	六二·五〇	六二·七五	六二·一〇	六二·一五	不動	〇·六五
二三關九月	六一·七五	六一·八〇	六一·二〇	六二·一五	跌〇·二〇	〇·六〇
整六八月	六五·一〇	六五·五〇	六五·〇五	六四·三〇	漲〇·四五	〇·四五
整六九月	六三·九〇	六四·〇五	六三·六〇	六三·六五	漲〇·〇五	〇·四五
九六八月	一〇·二〇	一〇·二五	一〇·一五	一〇·二〇	不動	〇·一〇
九六九月	一〇·三五	一〇·四〇	一〇·二五	一〇·三〇	不動	〇·一五
金長八月	四九·八〇	四九·八〇	四九·六〇	四九·六〇	漲〇·二〇	〇·二〇

外銀趨升 標金續向下降 人心不定上落條忽 半天結果小三元六

金市向下挫　昨二十四週六、金交向例半天營業、標金趨勢條忽、晨初因外銀均漲、開低盤、但人心尙堅、買方傾購、一度好爲八百八十二元、後以乘高脫手者頗不乏人、市價漸步回降、盤旋於七十七八元間、終爲七十六元九角、計半天最低爲八百七十三元半、前有計八元半上落、結果比前日又小三元六角、大條近遠俱升、生金大一辦士半、關金小九厘、英美均降、美銀漲三七五、匯兌時標金開盤、爲八百七十四元二角、義豐永進、至四元八角、申豐大達福興永賣、即小至七十三元半、則以匯市緊俏、大德成恆餘元茂永恆昌永福興永惠祥來進、當漲至七十八元半、旋知匯豐掛牌英美俱升、四至七十六元、未幾大德成再進、元盛永恆餘元一茂永買、九點廿四分、爲七十九元半、元茂永萬興賣、小二元八角、見七十六元七角、繼因匯市更緊、餘慶永大德成恆餘春元永順茂福興永等紛紛購入、乃價沖出八十元、十點另一分、爲八十二元、元一大德成復出、爲七十九元、大達進到八十一元二角、嗣盤旋於八十元內外、及至十一點後、匯市漸鬆、元茂永春元永大德成恆餘俱賣、卅九分回到七十五元八角、俄聞孟買預料小四個、福興永進到七十八元、往條散戶出小一元餘、十二點收盤價爲八百七十六元九角、玆將半天市價列後、

▲前市

開盤	八百七十四元二角
最高	八百八十二元
最低	八百七十三元半
收盤	八百七十六元九角
補水	八百七十四元
登賬價格 九月	八百七十元
十月	八百七十七元

票據所昨交換總數

上海聯合準備委員會票據交換所廿四日票據總數、銀圓一千一百三十萬另一千四百八十二元九角七分、內計交換總數、銀圓四百三十五萬二千另十六元三角四分、匯劃銀圓四百二十七萬四千一百五十三元六角三分、代收總數錢業一百六十七萬五千一百四十七元七角一分、其他一百萬另另一百六十五元二角九分、又上海銀行業同業公會聯合準備委員會昨公單拆款息每千元每日一角八分、公單貼現率每千元每日二角三分、

無法投遞電報待領

日期	何處來	收報人姓名	電報號數	備註
八月十七日	龍口	四九四三	二三四二三	
又	黃縣	貝勒路恆慶里三〇二號劉成	二三八八八	
又	鄒縣	楊子飯店郭	二三二二九	
十八日	溫嶺	警官學校汪敏貴	二四一九一	
又	邵伯	中新紡織一廠成啓大	二四一一二	
又	百官	梧州路美成印刷所章兆英	二四二四一	
又	龍溪	八三八三	二四六五六	
又	烟台	話租三〇四五七	二四七七一	
十九日	高郵	閘北江灣路東體育會路九五弄四號王國樞	二五二六九	
又	武昌	四六七二	二五二二五	
又	蕪湖	極司非而路華章朱友三	二六〇三八	
又	南京	話租二五五七五許厚鈺	二六一四九	
二十日	南陽	七五〇四	二七九八四	
又	[illegible]絳	一六二〇	二七九八〇	
又	[illegible]部	八九九五	二七六五七	
又	濟南	愛多亞路亞州飯店苗岐山	二七一一六	
又	大連	法租界白爾路洛安里陳少亭	二七一一六	
念一日	吳縣	康腦脫路蔣家橋康腦郵三六號孫憲章	二九五五二	
又	震澤	新橋街耆江旅館五號李	二九三三六	
又	青島	美租界中國飯店陸湘	二九〇六六	
又	霍邱	湖北路皖商公周煥若	二九〇〇八	
又	北平	法租界白克路念二號沈晉元	二八三七二	
念二日	諸暨	南陽橋全裕里干輝	三一〇二六	
又	威海衛	楊樹浦近勝路四四五盧雲山	二九七〇九	
又	口岸	斜橋陸家浜太合里李泉林	三〇五三二	
又	廣州	茄勒路榮興牛莊陶敬青	二九七九一	
又	南京	八仙橋青年會洪範馳	三〇七六八	
念三日	威海衛	赫德路嘉禾里郭偉如	三一二一一	
又	蕪湖	榆林路二二九號劉潤蓮	三一二一七	
又	銅山	三〇三二	三二五六七	
又	新浦	蒲柏路大成公寓劉鴻淦	三一一四六	
又	南京	西門路西門里一四號陸信箴	三一八八七	
又	武穴	〇六四七	三二一一二	
又	龍溪	茂興	三二六〇九	

以上各電向總局四川路二〇〇號領取

日期	何處來	收報人姓名	電報號數	備註
八月十七日	成都	八仙橋首安里二號盧康津	KZ22/17th	收報人已搬場
十八日	晉江	德鄰公寓黃篤初	FZ64/8	無此客
十九日	福州	二六九三	FZ4/18	大中華火柴公司退
又	汕頭	九二一〇	WZ29/18	裕昌申莊拒收
又	巴縣	九二九九	KZ14/17	潘序倫會計師事務所王海帆退
念	廣東	五一四〇	CZ190/20	無此掛號
又	長沙	滬閔路上海中學朱君惕	SZ1/21ST	此人已去
又	昆明	盆湯弄北無錫路中78號王芸棠	HZ146/16	
又	廣東	江灣嶺南分校田漢轉羅慕華	CZ60/20	
念二又	永甯	台拉斯脫路18弄16號蔣珍	CZ164/22	無此18弄
又	廈門	德鄰公寓黃篤初	AZ38/22	
念三又	汕頭	〇〇八〇	WZ8/23	無此掛號
又	漢口	揚子飯店王如生	HZ141/23	無此客

以上各電向民國路老北門收發處領取

孔祥熙昨抵滬談話
對水利救災有具體討論
赴魯視察一時尚難成行

行政院副院長兼財政部長孔祥熙氏、前西上視察沿江水患、並赴廬謁見林主席、業於十九日東返抵京、前晚乘坐夜車離京來滬、昨晨七時零五分、抵眞茹下車、當返西愛咸斯路私邸休息、十時許接見杭州關監督樊光、旋卽於十一時許、至中央銀行辦公、並先後接見建設銀公司總經理宋子良、及各報社記者、發表談話如下、

▲汪院長已復職　據孔氏談、汪院長前因病辭職、經中央之懇切慰留、已自昨日起、銷假視事、中央同人、不勝欣慰、本人在代理院務期內、承各部會長官、及政院同人予以協助、差免隕越、此則本人尤所感謝、

▲牯嶺討論救災　本人前由京乘艦西上、分至皖贛鄂三省、晤及各該省劉主席熊主席張主席、暨主管水利人員、對各地水利災情、得知情形甚詳、及抵牯嶺、謁林主席、報告一切、會蔣委員長亦到、時鄂省張主席、贛省熊主席、正在於是、對於水利救災事宜、乃作一具體討論、

▲赴魯視察黃災　本人原擬尚須續赴長江上游視察、惟是時汪院長尚未返京、京中政務繁忙、遂卽回京、但同時已派專員前往視察、並以飛機測繪、現已有報告、本人本想赴魯一行、視察黃河水災情形、及參加二十七日之祀孔典禮、惟以京中部務紛繁、及滬上中行事務、須待處理、致一時尚難成行、容俟公務稍暇、尚須一往云、

對外貿易 七月份入超大減

▲蛋品出口活躍值五百餘萬
▲七個月入超總額逾三億元

本年下半年第一個月、我全國對外貿易入超大減、僅值一千八百餘萬元、貿易國別、輸出入仍以美國佔首、輸入日本次之、輸出香港次之、進口貨洋米仍高佔首位、出口貨蛋及蛋產品躍居出口貨之第一、七個月來入超總數逾三億元、記者探誌各情如次、

◆◆◆◆全國對外 貿易概況◆◆◆◆

昨據海關發表、本年下半年第一個月(七月份)我全國對外貿易進口數值六四、三七六、三七六元、較六月份及去年同期均減、出口總值四五、九五八、九二七元、較六月份及去年同期均增、入超額爲一八、四一七、四四九元、較六月份之入超額五〇、一九七、三九五元、激減數倍、較去年同期之入超額二八、六一四、九〇二元、亦減千餘萬元、本年七個月來輸入總值爲六〇九、八三一、六七一元、出口總值爲三〇五、三二八、六〇〇元、較去年同期均爲減少、入超額爲三億〇四百五十萬三千〇七十一元、

◆◆◆◆國別統計◆◆◆◆

本年七月份、我國對外貿易重要國別總計、輸出輸入均以美爲第一位、計輸入一一、九六八、三七五元、輸出一〇、五九九、三八二元、日本輸入九、一一一、八三三元、輸出五、二四六、八五八元、英輸入七、〇五八、六六〇元、輸出五、六九四、四五四元、德輸入八、〇五四、五九〇元、輸出二、六四二、二八八元、法輸入九一八、三二〇元、輸出二、七五二、六八五元、香港輸入一、五四五、九五九元、輸出六、一〇五、三九八元、除我對法香港二處爲出超外、餘均入超、

◆◆◆◆土貨出口 蛋品活躍◆◆◆◆

七月份全國各埠主要入口洋貨米穀、仍以三、八八六、二〇五元佔首、金屬及礦砂次之、值三、六一七、二一四元、機器及工具二、九一二、一六四元、棉花一、六四五、六九四元、雜貨金屬製品一、六六二、二八七元、毛及其製品五九〇、四一八元、(以上數值均關金單位)七月份我全國主要輸出貨值、蛋及蛋產品大呈活躍、共出口五、二〇四、七八五元佔第一位、桐油四、〇六一、〇〇七元居第二位、茶三、三八六、四二六元、絲三、二一六、八二六元、花生一、六六一、二二五元(以上均國幣單位)云、

颶風已逼近台南
中國海岸或將受襲
昨熱度九十五度四

太平洋兩颶風、向北進行頗速、記者昨向本埠氣象台探悉、距中國海岸較近者、接午後二時報告、已抵北緯二十三度半、東經一百十九度、方向西北西、適當台灣島南、如不變方向、閩浙交界沿海、將被襲、另一颶進行較緩、昨晨六時接報、已抵北緯二十度、東經一百三十七度、方向北西、至午後尚無報告、至於氣溫、晨起熱仍烈、入晚轉涼、似有雨意、計最高九十五度四、最低七十六度六云、

後日孔子誕
黨政籌開紀念大會

後日(二十七日)爲國定先師孔聖誕辰紀念、本市黨政機關規定、於是日上午十時、在文廟路民衆教育館大成殿、召集各界代表、舉行紀念大會、全市一律懸旗、並休假一天、玆誌詳情如下、

▲各界紀念　孔聖誕辰、爲國定紀念日、市黨部遵照中央規定辦法、特會同各機關團體、定後日(二十七日)上午十時在文廟路民衆教育館大成殿內、召集各界代表、舉行紀念大會、業已通告各機關團體學校、屆時派員備函參加、以示景仰先哲之至意、

▲大會儀式　紀念大會秩序如下、㈠全體肅立、㈡奏樂、(公安局軍樂隊)㈢唱黨歌、㈣向黨國旗及總理遺像孔子遺像行三鞠躬禮、㈤主席恭讀總理遺囑、㈥主席報告紀念孔子之意義、㈦演講、㈧呼口號、㈨奏樂、㈩禮成、

▲預定職員　大會職員、業經市黨部市政府預定如下、主席團市黨部、市政府、保安處、市農會、總工會、市商會、市教育會、招待主任李大超、糾察主任張瀛曾、糾察余耀球、李志群、任斌、楊德安、童蓁葛、吳顯仁、吳迪、曹潤身、紀錄王國屏、杜夢森、司儀張漢雲、

▲懸旗休假　孔聖誕國定紀念、全市各機關團體學校除派員參加大會外、一律懸旗休假一天、以資慶祝、郵局銀行則照星期日例假辦法、減少班次、其他如鐵路航輪公共交通機關等、則仍照常辦公云、

時人行蹤

▲褚民誼　行政院秘書長褚民誼氏、於昨晨七時十五分、由京乘坐夜快車抵滬、下車後、卽返私寓休息、定下星期一返京、據褚氏抵滬時在站次語各報社記者云、汪院長現已通電復職、汪氏因本病尚未盡除、故仍須時常延醫檢驗身體、六中全會如期舉行、王寵惠返國云云、行政院方面未得電訊云、褚氏於昨晚偕陳璧君女士同乘夜快車入京、

▲范漢生　據外交界息、我國駐朝鮮總領事范漢生、於上月返國、向外部報告駐外情形、業已假滿、玆悉范氏已定下星期內、由京乘車北上赴大連、轉返任所銷假云、

▲楊虎　本市保安處長楊虎、週初晉京、向中樞報告最近施政情形、玆已公畢、於昨晚出京返滬、昨晨七時十五分抵達北站、卽返環龍路私邸、略事休息、旋於九時餘赴處處理要公、

▲陳紹寬　海軍部長陳紹寬氏、於昨晨七時許、由京乘夜車抵滬、下車後卽闢室滙中飯店房間休息、至八時許、赴高昌廟先至第一艦隊司令部、訪晤陳季良、旋赴江南造船所、由該所長馬德驥氏、陪同赴西炮台視察第三新船塢工程進行[illegible]、至十二時許始返旅邸午餐、定當晚返京、

歐亞公司積極
布置陝蓉綫開航

歐亞航空公司計劃開闢之陝蓉航線、經一度試飛後、以沿線多叢山峻嶺、氣候不佳、兼之沿途機場、及設備、均須加以妥善之佈置、以求安全、現該公司總經理李景樅、已於廿三日晨返滬、聽取何恩之報告、並計劃一切、頗形忙碌、據悉該綫決於短期內開航、但確實日期、須視沿途佈置情形之緩速而定云、

中國航空公司
新購巨型機到滬
兩週後加入滬漢線飛行

中國航空公司、新近向美國續購之大福特機、業於昨晨七時、由美最時洋行諾拉馬斯克號裝運抵滬、停泊十六舖龍碼頭、公司方面、已積極辦理結關手續、卽將運赴龍華機場開始裝配、預定二星期後、卽可裝竣試飛、按該機與現航行蓉昆線之大福特機同一式樣、計有馬達三具、共可發生馬力一千四百五十匹、每小時速率一百三十五英里、可容搭客十二人、價值約華幣十五萬元左右、該機裝竣後、卽加入滬漢線應用、屆時滬漢飛行時間、可較現今縮短、又據中航空司息、另新購之道格拉斯及福特機各一架、最近亦已由美啓運、約下月中可抵滬云、

蔣作賓談
中日外交政策不變
中日經濟提攜基於平等互惠
蔣氏今日返任有吉昨晚歡宴

我國駐日大使蔣作賓氏、於上月例假返國、迄將兼月、玆以假期已滿、於二十三日晚偕同大使館二等祕書楊雲倫等、由京抵滬、定二十五日下午六時半、由滬乘坐昌興輪船公司之俄羅斯皇后號啓程回任、擬於六中全會前返國出席、蔣使於昨晨八時、在國際飯店接見各報社記者、據談如次、

◆今日乘輪 啓程回任◆ 據蔣大使談、本人此次例假返國、業已假滿、決定有二十五日乘坐俄羅斯皇后號輪赴日回任、夫人等暫不同行、因本人擬於六中全會前再行返國出席全會、蔣氏繼談、前次入川、晉謁蔣委員長、深慶川省匪患、自經蔣委員長派川督剿後、大部份業已肅清、小部份殘匪散股、現尚在追剿中、不日卽可解決、

◆中日外交 政策不變◆ 中日外交政策、並無變更、而各方意見、亦均能一致、至於中日經濟提攜問題、中日兩國態度、均極誠懇、惟如何推進、當基於平等互惠貿易均衡原則上做去、現尚未聞有新發展也、

◆訪晤有吉 昨晚歡宴◆ 蔣大使於昨晨十時、偕同大使館二等祕書楊雲倫外交部祕書周鈺赴日總領事館訪晤有吉大使、當由有吉大使偕同參贊有野出見、晤談一小時始辭出、並悉有吉大使、於昨日下午七時、在畢勛路日大使官邸歡宴餞送、以資聯歡、並邀請中日各界聞人作陪云、

新運青年服務團今日
結束四五六期服務

本市新運促進會所組織之青年服務團、自實行第四五六期服務指導各飲食館旅館理髮所等清潔、並逐明填表檢查、甚著成效、惟依規定該項衞生運動、至本月底、卽須終止、故今日星期、卽爲第四五六期服務之最後一次、前發各飲食館旅館理髮所之進度表、經今日最後紀錄後、亦卽隨手收回、由分團整理、再彙交團本部、統計公布、至下月份起之服務項目、聞定爲整頓市容、而着重於里弄整潔之指導、其要點業已印發、並函知公安局知照內容、則不日公布云、

節衣縮食共同救災

宏興藥房鷓鴣菜滬行

贊助兒童年提倡兒童健康幸福

懸獎徵求兒童健康照片比賽

府上有兒童麽請各位家長注意他們的健康幸福趕快買些鷓鴣菜給他們吃吃了壯健活潑又可參加比賽

兒科專藥 鷓鴣菜價目　每包一角　每盒四角五分

兒童是國家未來的主人翁他們在幼年時代的生活能夠影響到將來立足在社會上的成功和失敗非常重要而易被一般做家長們所忽視的便是良好的教育和健康的培植這兩大問題了須要知道教育是兒童智識的基礎將來聰明愚鈍好歹都是基於幼小時候所受的教育是否良好來分判健康是兒童生命的策源將來強健孱弱壽夭都是由幼年時代是否培植得當來做準定的現在國民政府特定今年八月一日起爲兒童年用意是在喚起一般家長們積極注意改善兒童教育和健康使兒童們得到幸福因爲兒童的犧牲在疾病上的死亡率在百分之六十以上其數着實驚人所以凡是成年的國民都應該負起這重大的責任由今年兒童年起將那些被遺忘的被漠視的佔全國人口三分之一的兒童極力小心維護培植他們如果是愚鈍的就要用教育啓發他如果是孱弱的就要注意衛生而使健康起來我們須要用全付精神做去有了健全的國家基礎然後國家的強盛便能指日可望了敝藥房素來以扶助兒童發育服務社會爲宗旨所出品鷓鴣菜是專治小孩百病能助小孩健康的一種功效準確的藥品牠的好處不用我們自己來說早是口碑載道了現在恰逢着兒童年的開始我們謹備各種獎品熱誠徵求兒童照片比賽選擇目標以肥胖可愛精神活潑來做標準我們並不是借着這種機會來做商品宣傳不過是本着萬二分的誠意來提倡兒童們的健康吧了尚望各界人士注意

徵求兒童健康比賽章程

如不遵章應徵者概不選錄

(一)宗旨　以提倡兒童健康幸福爲宗旨
(二)資格　須曾經服過鷓鴣菜者
(三)年齡　出生滿三個月以下六歲以下不分性別均得照像應徵
(四)入選標準　以身體強壯精神活潑者爲標準
(五)照片姿勢　服裝任便赤身者亦可照片以四寸全身爲限每張祇限一人
(六)照片背後　須註明年歲籍貫通訊處及加蓋家長私章或簽字俾領獎時得以校對
(七)應徵照片　須最近拍攝者每張須附寄鷓鴣菜空盒一口無此項空盒者無效
(八)應徵照片　由敝藥房留日兒科專家張汝焯黃麗屏兩醫師會同評判選取確定之後無論何人不得反對及參加意見倘有懷疑幸勿參加比賽
(九)得獎名額　分爲特等超等優等三種特等共取十名每名獎金一百元另送金質獎章一個超等共取一百名每名獎金念元另送銀盾一座優等共取二百名每名獎金五元另送銀質獎章一個
(十)特等第一名至第三名加送赤金錶鎖片一副
(十一)應徵照片入選者例不發還本藥房有權將此照片印發公佈至落選之照片當按址寄回並一律有贈品奉送藉酬參加比賽之盛意
(十二)應徵照片如非用掛號信寄來者倘有遺失敝藥房概不負責
(十三)收件日期　由民國廿四年八月十六號開始本埠十月卅號截止外埠十二月底截止
(十四)揭曉日期　暫定民國念五年正月十五號到時登本埠各報公佈
(十五)領獎日期　民國念五年正月念號起至五月底止過期獎品作廢
(十六)領獎須知　領獎時須將比賽得獎兒童本人携帶同來至於外省外洋之應徵入選者到揭曉時可憑入選之兒童到就近敝藥房所指定該處之經理店領取獎品如兒童之年齡及籍貌與照片不相符合者即將入選資格取消不給獎品
(十七)此章程如有未盡事宜得隨時修改之

地址　南京路五九三號

上海宏興藥房滬行啓

電話　九五四〇四

振委長許世英
視察水災畢昨抵滬
三省災況以魯省爲最重
商借墊款卽將簽訂合同

振務委員會委員長許世英氏、日前由滬出發、赴魯豫冀等省視察黃災、業於昨日視察完畢返滬、許氏此行歷盡艱難、備嘗辛苦、且目擊災黎之慘狀、故亟行返滬籌設辦理急振、玆將許氏抵滬後行動、及其所談視察經過、誌之如下、

▲分訪紳商　許氏於昨日上午十時、由京乘招商局江安輪抵滬、許氏於金利源碼頭登岸後、先返勞神父路私邸休息、進午餐後、卽至黃山辦事處、批閱公文、旋出外分訪王一亭聞蘭亭王曉籟等、洽商施振事宜、許氏並擬於今晨往訪吳市長及銀行界、以便商定簽訂振濟墊款合同、

▲三省災況　中央社記者昨往訪許氏於黃山辦事處、承許氏告以視察情形、許氏首稱本人於月之十三日、由京出發、先至魯省、繼至豫冀兩省、三省受災面積、約共四萬平方公里、災民約五百五十萬人、損失在三萬萬元以上、其慘狀不忍盡言、魯省災情、僅次於鄂、災民約三百五十萬人、被水面積連河湖在內、共三萬二千五百平方公里、計有農田四千一百二十五萬畝、所有農作物盡付洪流、加之公私財產損失、共達二萬萬五千萬元以上、豫省被災區域達四十七縣內有十四縣、受災最重、冀省受災者、僅東明長垣濮陽三縣、但黃水之災、迄今尚未終止、故一面急待振濟、一面仍須防範、

▲救濟治本　此次本人視察結果、災情以鄂省爲最重、其次爲魯省、再次爲湘贛豫皖冀等省、本人於視察長江水災情形時、適當最爲嚴重之際、故本人視察結果、所發表受災統計字數、與經委會所發表之字數、略有差參、蓋經委會視察時、水勢已見日退、關於救濟一事、實有急不待緩之勢、中央救災準備金、因情勢迫切、已由振委會分別電匯、華僑方面所捐款項、亦已分別撥給、惟此係事後救濟、今後應從事治本、本人已擬具意見、呈請中央核辦矣、

▲查考辦法　本人當視察豫省開封時、已夜十二時、堤路不平、以水勢猛漲、一時路途難辨、偶一不愼、卽有傾覆之虞、余之汽車、曾有一次、三輪已傾入堤外、幸有一輪、尙在路旁、被一巨石軋住、未致傾覆、但受微傷、雖覺危險、不以爲意、但目擊災民之慘狀、則我人雖經此些小犧牲、亦覺不足計較矣、本人到滬後、將與義振會負責諸君、切實商議查放辦法、本人以爲一切查放振濟、必求切於實際、雖一錢一文、必求收得實效、不使有分文之虛糜、俾災民得獲其實惠也、

▲商借墊款　關於在滬與各銀行商借之墊款、大致業已就緒、不日卽可正式簽訂合同、故明日(卽今日)義振會常會中、提出討論支配辦法、對於查放一事、常會中亦將提出鄭重討論也云、

減征洋米進口稅
九月一日起實行

財政部減征洋米進口稅、業已分別訓令海關總稅務司、江海關監督、定於九月一日起實行、玆將各情分誌如次、

▲九一實行　自中法越南商協簽訂、並互換文件公布後、中央接受法方要求、將洋米進口稅減輕、俾資互惠、當飭財政部訓令國定稅則委員會研究減征標準、呈覆核准後、財部業分別訓令海關總稅務司梅樂和、江海關監督唐海安、決定於九月一日起實行、

▲減稅標準　我國每年進口洋米之種類、計西貢小絞、暹邏、敏黨等、現進口稅一律均減征、其標準每百公斤、㈠進口稅原征一・六五關金、現減征一・三五關金、㈡附加稅原征・一六五關金、現減征・一三五關金、㈢濬浦局碼頭捐原征・〇六關金、現減征・〇五關金、至洋麥洋粉進口稅、仍照原稅征收云、

郵政局發行
總理遺像明信片
舊版售至本年底爲止

上海郵務管理局、昨發第一二四五號通告云、玆因總理遺像明信片、業已發行、所有舊版(卽帆船式)明信片、統限售至念四年之底爲止、期滿停售後、限六個月爲通用時期(卽念五年一月一日起至六月卅日止)逾期卽作爲無效、合亟通告週知、念四年八月念四日區郵務長乍配林、

無名英雄墓
下月中旬行落成禮
現正培植花卉草木

本市各界爲紀念一二八淞滬戰役殉難軍民、集資在江灣廟行鎮興築之無名英雄墓、自於去年夏間動工以來、迄今已將一載、現各項工程、均已先後完竣、惟其中花園墓道及墓台等、因上月時屆夏令、陽光炎炎、花卉草木、均無法種植、現因時已秋涼、故卽繼續進行種植、預計下月初旬、當可竣事、中旬正式舉行落成典禮云、

市中心區
鐵路已全部完成

本市市政府爲謀繁榮市中心區、並便利交通計、特與鐵道部合作、建築淞滬路通至該區支線、由市政府代征供給民地、鐵道部負責材料、自經兩路局開始興建後、工程進行、殊爲迅速、頃據該局文書科主任吳希韓君語記者、現已全部完成、該項鐵路、係由江灣站附近築起、直達三民路、距離第六屆全國運動大會會場不遠、計填土四千二百立方公尺、建造木橋兩座、站屋及月台各一座、土方及木橋兩項工程、係由昌記及蔡林記兩營造廠分別承辦、目下所有軌道等一切工程、均已完畢、全路可以通車、僅待請示局長後、試車而已、至何日可正式通車售票、則因在全運會未開幕之前、因各界前往市中心區者尚少、故若及早通車、與營業方面、恐有虧蝕之虞、故正式通車售票、當在十月一日也、因全運會十月十日開幕云、

財部選任謝霖等
爲明華滬行清理人
設清理處開始辦理登記

明華商業儲蓄銀行停業後、財政部派邱正倫爲監督清理專員、並選任會計師謝霖、律師王傳璧爲滬行清理人、玆錄通告如下、啓者本律師會計師、受明華商業儲蓄銀行財政部選任清理人、滬行代表之委託爲滬行清理代表、業於本月二十二日就任、設清理處於上海南京路大陸商場七二三號謝霖會計師事務所、凡該滬行各債權人、應自本月二十七日起、至本年九月十五日止、携帶權利證據、至本清理處登記、各債務人所欠該滬行各款項、亦請於同期限以前、將欠款本息如數送交本清理處核收、特此通告、律師王傳璧、會計師謝霖啓、

多捐一元多救一命

一鳴驚人 標準良藥

永泰正十字油

救急扶危 能治萬病

今日繼續 贈品五萬元

（每瓶壹角）

購貨四角 即可摸彩

份份有贈 決不落空

總經銷處 上海河南路愛多亞路口

徵信 二彩珍珠手鐲一對念二日爲本埠青海路善慶坊三號梁廣餘君摸得其餘特獎金剛鑽戒頭獎金剛鑽手鐲三獎收音機等鉅彩尙未抽出四獎至四十獎更有名貴實用贈品不計其數（三茅閣橋華興部）

鐵部完成浙贛閩路

續發公債三千萬元

向銀行及德廠抵押材料借款

決先完成浙贛段再建浙閩段

鐵道部爲完成浙贛閩鐵路、決續發公債三千萬元、曾與中國等銀行所組銀團、及德國奧托華爾夫鐵廠接洽抵押材料借款、俟浙建設廳長、兼浙贛鐵路聯合公司理事長曾養甫返滬後、簽訂合同、茲誌詳情如下、

▲計劃完成

鐵道部曾以第一期鐵路建設公債一千二百萬元、玉萍鐵路公債一千二百萬元、向中國交通等銀行所組之銀團、及德國奧托華爾夫鐵廠抵押材料借款一千六百萬元、自去年訂立合同後、早已照約履行、

▲浙贛閩路

浙贛鐵路杭州至玉山段、長三百五十公里、早已完成通車、玉山至南昌段、長三百公里、定十月底完成、上項抵押材料借款、均用於玉南段、南昌至萍鄉段、長二百九十公里、測量已竣、俟玉南段完成後即動工、至於自玉山通至閩之福州計劃、雖已決定、但俟浙贛皖完成後、再興建、

▲發行公債

▲接洽抵押

浙江建設廳長兼浙贛鐵路聯合公司理事長曾養甫、在未飛川以前、曾與滬中國等銀行所組之銀團接洽抵押借款、與德國奧托華爾夫鐵廠駐滬代表接洽材料借款、由鐵道局續發公債、照上次辦法抵押、當得銀團及德廠原則贊同、至于續發公債名稱、大致爲第二期鐵路建設公債、其總額原定國幣二千四百萬元至三千萬元、今已決定爲三千萬元、惟須俟曾養甫返滬後、再行與銀團及鐵廠繼續協商、簽訂合同、

▲撥付基金

鐵道部對於續發第二期鐵路建設公債之基金、聞由部每月在盈餘項下、撥國幣二十五萬元、作爲基金、自八月起開始撥付、是項公

▲呈請發行

債決由鐵道部呈請中央政治會議通過後、再由立法院制定公債條例、呈國民政府命令公佈、抵押借款合同之簽訂、亦須俟公債發行後實現、其抵押數目、聞以票面一千五百萬元、向滬銀團抵押現款一千萬元、以票面一千五百萬元、向德廠抵押材料（包括建路鐵軌及車輛等）一千萬元、其總數合計二千萬元、

▲杭江鐵路將換重軌

杭江段路軌、係三十五磅輕軌、祇能行駛十五噸車輛、凡三十五噸及四十噸之車輛、不能行駛、至於新建之玉南段及將建之南萍段路軌、均爲六十三磅重軌、能駛四五十噸重之車輛、今浙贛鐵路局已計劃將杭江段輕軌、調換爲六十三磅重軌、預算經費約六七百萬元、同時籌建浙贛鐵路機廠、至於經費之來源、擬發行公債云、

保管箱出租

特點

一 保管庫在樓上絕無水濕之虞

二 庫牆四壁全鋪鋼板堅固異常

三 庫門裝有鐘點暗鎖開關等極爲嚴密

四 保管箱鑰匙由租戶自行配合精巧快密爲國內所罕見

國華銀行信託部

地址 北京路河南路轉角 電話 九二三二〇 章程承索即奉

浙江實業銀行 儲蓄處

活期存款 利息週年四厘每年分兩期結算凡六個月每日均存滿銀元三百元者利息週年五厘滿一千元者利息五厘五毫

定期存款 計分六種利息優厚

上海總行 漢口路一五九號

上海虹口分行 百老匯路一四七號

漢口分行 湖北街

杭州分行 保佑坊

詳細存款規則備索

白金龍

上等國貨香煙

裝潢高尚 品質優美

南洋兄弟煙草公司出品

蘇浙皖贛鄂 五省醬業聯席會

昨下午在滬市商會舉行 決呈鹽務署等請求救濟

蘇浙皖贛鄂五省醬業同業公會、昨在滬假市商會召開聯席會議、茲分誌詳情如下、

▲五省代表

昨日下午二時、五省醬業同業、在市商會常會室舉行聯席會議、到江蘇范子述、松江丁周之、吳歆之、太倉龔敏求、常州高詠霓、鎮江劉祝雲、湖北曹雲階、江西胡世俊、浙江吳賡卿、安徽翟本槐、杭州戴誦畋、汪錦池、甯波馬稚陳榮貴等、及各縣各鎮醬業代表六十餘人、由吳歆之翟本槐陳蔚文等三人爲主席團、行禮如儀後、首由主席吳歆之報告召開會議理由、旋即開始討論提案、

▲議決各案

當議決㈠爲稅重商困保障盡失、亟應籲請當局審情察理、以謀救濟、㈡牌照租賃頂替、當局任意處罰吊銷、應予力爭、㈢荳汁等化學類似醬油、及機製類似醬油、呈請鹽務署鹽務稽核總所化驗無毒後、給照徵稅、以示公允、㈣改用市秤後、各地鹽棧售價、不遵部令折合、應呈部糾正、㈤呈請政府收回各坊、應享完稅捆運、以杜鹽商壟斷中飽、㈥呈請各院部取締無稅毒質醬油、以維國課而重衛生、㈦醬食鹽稅、輕重懸殊、應歸一律、以持其平、呈請政府力爭以謀救濟、㈧劣質醬油呈請勒令停業、㈨鹽商短秤欺朦、應照補還、㈩假借缸捐勒索浮收、應請返還、⑪潮鹽濕皮雙包、懇予糾正、一律明皮淨還、核實補償、⑫停征缸捐以昭平等、⑬呈請政府嚴防各地鹽商無端加價、藉保血本、⑭呈請六中全會救濟整個醬業、

文建協會滬分會

昨選代表及評議

中國文化建設協會上海分會、自奉總會函令、選舉參加第一屆會員代表大會代表後、即定於七月二十日至八月二十日、爲選舉期、因該分會第一屆評議部職員任期、亦已屆滿、故評議部與大會代表選舉、合併辦理、業經於昨日（二十四日）上午九時、在該分會會所舉行開票、茲將選舉結果、分錄於後、

▲代表

共選大會代表五人、當選名單如下、何炳松八七五票、樊仲雲八六九票、鄭通和六四七票、次多數爲江問漁二七一票、徐則驤二四三票、江徐兩君爲候補代表、

▲評議

評議部職員共四十人、其當選名單如下、何炳松、孫寒冰、唐錦柏、蕭友梅、傅式說、朱應鵬、郜爽秋、周憲文、唐英、章益、張耀翔、程滄客、李大超、郭衛、廖世承、潘公弼、鄭通和、錢滄碩、吳醒、丘漢平、陳高傭、韓覺民、朱華寶、顧仲彝、汪仲賢、焦績華、袁文彰、汪瀚章、陳澤華、康選宜、黃香谷、張世祿、朱學範、胡叔異、馬崇淦、趙樹聲、周樂山、楊敏時、唐惠民、冷雪樵、

滬地方法院

昨焚燬沒收毒物

上海地方法院首席檢察官鍾尙斌、以該院本年一月至六月底、沒收烟禁物品、業經造册呈奉江蘇高等法院首席檢察官第七二號指令、定於昨（念四日）日上午八時、爲焚燬之期、地點即在該院後面空地、除鍾檢察官蒞場監視外、本市各機關均派員到場參觀云、

本市各團體

今日追悼鄭正秋

下午二時假座湖社舉行 推吳鐵城潘公展等主祭

電影界前輩導演鄭正秋先生、於本年七月十六日上午三時、病歿滬寓、本市廣東旅滬同鄉會、文化建設協會、明星影片公司等各團體、暨各地電影界、以先生生平事業、有功社會、特爲發起追悼、定於今日下午二時、假座北京路湖社舉行、茲誌各情如次、

▲發起團體

計有廣東旅滬同鄉會、潮州會館、潮州旅滬同鄉會、明星影片公司、中國文化建設協會上海分會、中國教育電影協會上海分會、社會教育社、潮惠會館、潮州和濟醫院、華成貿易公司、中央影戲公司、冠生園食品公司、上海市話劇研究會、恆社、新時代影片公司、丁仲英醫室、民國中學、粵僑商業聯合會、辛豐織綢廠、中央電影事業指導委員會、無錫大戲院、南京首都大戲院、寰安義務小學、中國教育電影協會總會、南昌明星大戲院、哈爾濱天成影片公司、上海貧兒教養院、明德善堂、漢口明星大戲院、蘇州開明大戲院、鄭族旅滬同人、

▲大會職員

主席團吳鐵城潘公展袁履登、總幹事洪雁賓、副總幹事龔天涯、鄭應時、司儀許也夫、讀祭文嚴工上、報告行述張石川、招待糾察由各團體分任、並由明星公司全體男女明星、合唱輓歌、謀得利琴行樂隊伴奏、

▲追悼秩序

㈠開會、㈡奏迎賓樂、㈢鳴鐘、㈣起鼓、㈤主祭就位、㈥同祭者就位、㈦全體肅立、㈧主祭團詣遺像前、㈨奏哀樂、㈩上香、⑪獻花、⑫讀祭文、⑬唱輓歌、⑭奏哀樂、⑮靜默、⑯行禮三鞠躬、⑰家屬叩謝、⑱主席致開會辭、⑲報告行述、⑳主席團復位、㉑同祭者復位、（念一）演說、（念二）提案、（念三）家屬答詞、（念四）奏送賓樂、（念五）閉會、

▲大會輓歌

急雲陣雨、匝地罡風、奪我柱石、喪我藝宗、手創巨業、既勤且忠、服人以德、萬衆推崇、瞻茲爲難、復興任重、壯志未酬、齎恨以終、而今而後、永別音容、誓當努力、以竟遺工、招魂今日、涕淚無從、悲歌當哭、曷其有窮、

砂石業

徵收航空捐順利

跳舞場航空捐成績優良

中國航空協會上海市徵求隊總隊長處、開始徵募運動以來、除由各隊長副隊長隊員等積極徵求會員外、復進行勸募捐款、並另向同業公會徵收各項捐款、先後開始實行者、計有旅館業、鮮肉業、鮮豬販賣業、運貨汽車業、磚灰運輸業、跳舞場業等、成績極爲可觀、本市砂石業徵收航空捐款、該辦事處前派幹事張裕良接洽、決定凡各種砂石、一律按照徵收大洋五分、以徵足十萬元爲限、並於本月二十一日開始徵收、迭誌各報、聞砂石業同業公會、並推各委員組織該業徵收航空捐委員會、互選盧孝祚爲主任、李澤夫吳龍海爲副主任、數日來、該業繳交捐款、非常踴躍、進行極見順利、足見各界熱心贊助徵募運動之一般云、

全市各舞場徵收航空捐款、自本月十五日正式開始徵收、賴各舞場及各界人士熱心、市政府並公共租界法租界當局之協助、暨總隊長辦事處工作人員之努力、成績極爲可觀、如大都會、聖愛娜、維也納、大滬花園、揚子、大東、大華、巴黎、勝利、逍遙、惠令登、國際、老大華、大陸、老總會、月宮、順風、麗姝等舞場、尤見優良、除一部分由舞場代收、該辦事處則派專員徵收、每晚並爲幹事多人、分別視察、各工作人員勸募捐款、態度和藹、漏夜工作、此種服務之精神、與堪欽佩、徵募前途、極可樂觀云、

上海小東門外 協大祥綢緞棉布莊 老店新號 大傾銷

本號開創二十餘年定價常年低廉茲屆秋涼各種精美呢絨綢布廉之又廉一律大傾銷

特設半送半賣部 全日發售

綢緞部 推廣國產綢緞應有盡有 摩登綢緞營業各式時新特別廉售

減租運動週今日舉行開幕

時間下午二時地點甯波同鄉會

上海市第一特區減低房租委員會經大會議決、訂今日起至月終止、舉行復興市面減租運動宣傳、並定今日下午二時、假甯波旅滬同鄉會、開減租運動大會、今區張貼標語、分發傳單、並發表宣言、茲錄各情分誌如下、

▲開會秩序

㈠奏樂開會、㈡童軍揭幕、（甯波同鄉會童子軍）㈢主席團入席、㈣全體入席、向黨國旗及總理遺像行最敬禮、㈤主席恭讀總理遺囑、㈥靜默、㈦主席報告開會宗旨、㈧主席宣讀減租宣言、㈨主席宣讀告市民書、㈩黨政機關代表指導致詞、⑪各界代表演講之減租之意義、⑫餘興禮成、

▲大會職員

主席團鄔崇奎、王靖東、孫文毅、陳九英、羅正、鄭筱麟、許雲輝、祝志純、宣傳余耀球、鄭東山、交際周輔璋、樊天錫、朱保羅、邱嘉樑、糾察趙子雲、朱蓉評、陳樹德、邱平山、任農軒、李如璋、葛福田、志功、陶樂勤、招待潘蘇評、梁耕評、祕書曹驥、邢谷香等、糾察由童子軍担任、

▲發表宣言

大會宣發表宣言云、上海爲三百五十萬人口之大都市、市民須租屋以爲商居者、不下三百四十五萬人、每人如每月多負五角之房租、市面上即少遊資一百七十七萬五千元、（中略）查上海金錢傾注於房地者日增、以致乘機出售、而得厚利者、細數以去、房地產以押款而爲投機之工具、於是金融界不動產抵押頭寸、爲之擠滿、益以空地不易脫手、新屋無人顧問、舊房欠租疊見、押款遂不得活動、而地契遂爲金融界庫房中呆滯物、市上籌碼頓見短少、造成今日上海之市面、倘純任自然、而不爲補救、則其結果商居者、必無以支付房租、聽封爲惟一之出路、則以經濟定理推論、其牽涉範圍之廣、固不僅房地產業主、及其從屬人員也、本大會明知現在之房地產業主、其屬境之痛苦、無異一二八前後房客之所受於房東者、但今日倘應存同舟共濟之誼、爲房地產業主謀一出路、即普遍之減租、使上海三百四十五萬市民、各人每月省下幾角房租、俾此遊資購買百貨、以興百業、以免商居迫而聽封、房東一無所得、更希市政當局、與房地產表面上間接實際上直接有關係之金融界、聯合商議、增加上海市民之購買力、救上海全市商業於總崩潰之途、斯豈上海市民之幸、中國經濟前途、實利賴之、謹此宣言、

市衛生局

舉行補考中醫通告

上海市衛生局查得本局中醫登記、尙有應經過口試者二十五人、應經過筆試者四十四人、應經過臨症實驗者二十二人、均未前往應考、茲定於九月二日下午四時起、在南市方斜路該局滬南區衛生事務所舉行補考口試及筆試、並於九月三日下午四時起在法租界愛來格路四明醫院舉行補考臨症實驗、除分別函知外、再將應補考各人姓名錄後通告週知、（一）應補考口試者、李泉溥、韓鳳九、曾其廬、伍達生、羅仲枚、黃逢生、張筱雲、葉海如、李清芳、劉炎章、歐陽福保、費伯龍、顧順卿、李文藻、李合眞、張仲甫、張菊生、蔣嗣衛、麗調侯、趙濟倉、陳履麗、金九峯、陳秉卿、宋美雲、吳玉文、（二）應補考筆試者、許南洋、俞卿、束志方、陸建康、袁志輝、蔣永亮、方雅明、張洪舟、葛逢源、嚴秉奎、袁擬澄、褚聿修、楊慕唐、嚴華仁、印宇澂、周匡極、范光應、顧問漁、沈寶善、張悟塵、丁南道、張育麟、陳懷良、陸庭柏、莊行之、王禮平、陳季方、楊松筠、姚如漳、施禹聲、周鑑銘、饒惠川、斯康記、錢濟寰、陳介夫、周筱平、呂亞東、虞少伯、章啓禮、顧秋榮、丁召南、趙逸帆、郭忠義、杜月樵、（三）應補考臨症實驗者、朱英芬、范禾安、鄭秋和、顧鏘清、張石生、陳渭樵、陳仰機、金國良、余振鶴、孫景雲、凌秉衡、沙士奇、楊鴻逵、季友、林志安、趙俊石、陸慕文、許杏圃、湯培孫、施則清、汪志仁、黃竹生、

大中華橡膠廠 握橡膠業之牛耳

双錢牌出品 爲國貨界放異彩

著名出品 球鞋 套鞋

最新創製 汽車胎 脚踏車胎 橡膠雨衣布品

總公司 上海愛多亞路東棋盤街六十三弄三十二號 電報掛號一〇〇一

總廠 上海徐家匯路一〇二號

發行所 上海河南路永寧里 和昌盛 江西路永吉里 鴻裕

黃季玉君

新婚後來滬宴親友

黃季玉君與胡壽菊女士、於本月十七日在北平歐美同學會舉行結婚禮後、新夫婦即相偕返滬、昨日假座四川路新亞大酒樓宴請滬上親友、禮堂設在新亞七樓、自晨至夕、賀客盈門、六時入席、到男女來賓五百餘人、濟濟一堂、觥籌交錯、並有堂會助興、右圖爲新夫婦儷影、

服用國貨會

昨開成立大會預備會

上海市市民服用國貨會、於昨日下午八時召開成立大會預備會議、到余錫品、蔡洽書、鄭東山、鄭劍波、杜椿孫、白金文、方寶璣、裴耀璋、何文華、盛鍾秀、林紹標、朱劍東、周德峻等十餘人、由鄭劍波主席、王秉成紀錄、討論事項、㈠本會大會會場、應請規定案、議決、假愛而近路紹興同鄉會、（通過）㈡大會日期案、議決、定九月下旬、㈢大會經費案、議決、由祕書科擬具預算表格列報、以便下次會議通過、㈣預備會應規定日期案、議決、每星期五下午八時在本會舉行、㈤本會各科應積極進行工作案、議決、交祕書科、函各科主任、務須按日到會辦公、㈥本會徵求會員案、議決、交勸導科辦理、㈦本會應積極推行會務案、議決、交宣傳科辦理、時至十時餘、議事散會、

理教聯會理事會議

南市打浦路普善堂內理教聯合會、昨日下午三時開全體理事會議、到四十餘人、公推張秉文主席、㈠新星行落成典禮、議決通過、另選日期、㈡主席爲救濟貧病起見、擬辦常年施診給藥醫院、祗取號金、不收醫藥等費、議決、聘請國醫馮國民爲醫務主任、並指定打浦路倪長春堂國藥號爲本堂給藥處、

新聞大旅社昨開幕

本市新聞路卡德路口新聞大旅社、爲旅館業中之翹楚、內部佈置、倍極精雅、茲已籌備蕆事、於昨日宣告正式開幕、各界前往道賀者五十餘人、聞該旅社爲優待顧客起見、在此開幕期內、房金一律照原價再打八折、以答雅意、並悉昨日顧客極爲擁擠、故下上房間均告客滿云、

商界消息

▲一二三一頭水與三三一香水

五洲大藥房之一二三一頭水、爲數髮香水之傑出者、問世以來、閨閣名媛、電影明星等、無不樂用、蓋此品非但香氣幽雅、歷久不散、即裝璜亦富麗名貴、實交際必需之至寶、再該公司之三三一香水、韻味超羣、定價低廉、出品未久、風行全國、蓋亦一普遍化之化裝品也、

▲皇家沖晒公司消息

本埠靜安寺路七四九號靜安大樓皇家沖晒公司、聘請英國技師專門沖晒放大、凡一切沖洗照片特別快速、於六小時內保證可取、取價極廉、且爲顧客便利起見、特派專員接送、向不取費、聞該公司業已裝修工竣、定於九月一日正式開始營業、

銀色 SKETCH

梅蕭

六・辛克萊與好萊塢商人 (上)

在不遠的昨年，小說家辛克萊（Upton Sinclair）曾出來做加佛尼亞州知事的候選・但為了好萊塢影戲商的逆宣傳，使他失敗，從此這文豪只好依然回到書齋裏嚼他的破筆頭，沒法統治這加佛尼亞州富裕的公民了・

著作家李查得，阿米斯（R.S.Ames）在「堅琴手月刊雜誌」上寫文說：辛克萊一當選，定要實施他的Epic Plan，（Epic乃End Pouerty In California 四頭字縮成的傳單用語，又湊成「敘事詩計劃」一義），這給了好萊塢一個不快意的恐慌，從辛克萊的手裏，會把他們從這風光明媚的黃金之國的加佛尼亞驅逐走，原來加州由阿爾幾內亞（Algeria）的砂丘，到巴哇利亞的森林和波里內西島，有可以代用世界各地風光的美麗景色，若真由辛克萊的權力，把他當加州粗陋的贅累清除了，確是一件大損失，由共和黨，民主黨等保守主義者的煽動，更使好萊塢的老板們感到大禍將臨的樣子・最後只好乞靈於他們手中的電影了・集合一些窮困相的俳優，把辛克萊一派的窮乏相的台詞，用聲片製出，寫得來無上的屈辱，無上的討厭！令人想起是看華納公司的「無家的少年」一樣・一般公民為拜看了這可怖的影戲，於是再沒有投辛克萊的票的勇氣了，大家都想這由貧民出身的辛克萊，曾自己把自己的處女作，抱在波士頓街上像野雞一樣拉人買的辛克萊，他那能統治富裕的加福尼亞呢？他更不會有甚麼「敘事詩計劃」了・

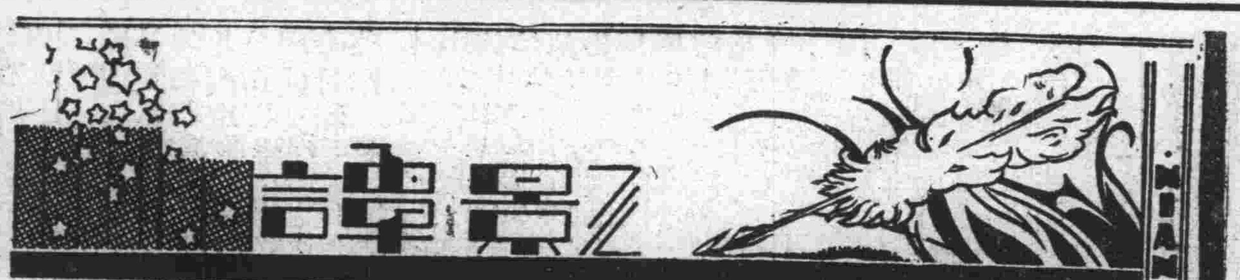

時代的一面影

自由神

（旅岡）

出品：電通公司 放映：金城戲院 編導：司徒慧敏 主演：王瑩 施超

一個月之前，當「自由神」將要開映的消息傳出之後，我曾經熱情地寫了一篇短文章，期待着「自由神」在銀幕上的出現・現在，「自由神」果在金城大戲院映出了，而結果呢？似乎並不盡如我們的期望的那麼使人滿足的特別是一貫而來的電通的力作中，用它來與「桃李刼」，「風雲兒女」一相比較，就顯然有着很小的距離了・

如果以題材及攝影的技術來說，「自由神」的題材是採取得很有意義的，它反映了中國近代史中最光榮而燦爛的一頁；從五四，五卅，一九二七，直到一二八為止，像這末豐富而複雜的場面，在近年來的影片中，似乎還不會有過・所以劇作者能夠把自己的視野展得這麼廣大，的確是很値得讚美的事・然而，正就為了他的場面太廣闊的原故，作者反而把握不住這劇的主題，使人容易感到模糊，散亂，而不緊張和連接，這就是他之所以失敗的來由・在攝影的技術來說，好些取景的清晰和生動，看去是能夠使劇中的場面增加不少的美感的・尤其是陳行素跟林之彬在山頂上的一幕，背後襯托着朶朶的白雲，那是怎麼的美麗和可愛的景色啊・不過，有好幾個場面，——特別是在廣州的那幾場導演者似乎不應該疎忽了廣州當地的實景！因為在這些場面里，是應該用廣州的特有景色去吸往觀衆們情緒的，比如沙基慘案時的一段馬路，就往往使人看不出這兒是沙基，因為沙基的形勢到底和別的馬路是兩樣的啊・

這幕劇是以反封建的女性的覺醒為主題的，但是作者並沒有把這個覺醒的女性的典型表現得充分，而且有好些場合還把這典型的特殊性格（象對家庭，對舊社會的反抗等）隱蔽得朦朧了，故此只看得到人與人的關係而看不到與社會的關係・比方，陳行素和家庭的衝突，本來應該表現得更深刻些，而這里，好象只是單純的表現了一幕反盲婚的話劇就算了・而且當時智識份子的戀愛觀，自由戀愛……等等，也不曾好好地刻劃出來，農村婦女又是怎麼樣的，這里也不曾提及・只是草草地映出一些看女兵的農婦就完了・雖則最後的一場，陳行素發現了周範有個封建型的妻的時候，也會把男子們對於女子的不負責（也許可以說是玩弄女性）的眞態揭露出來，不過光是這一場面無論如何是不夠的・以全劇的情緒來說，也只有這一場最令人感到滿意・但是演員的演出也還是不夠勁的，除了王瑩，顧夢鶴，兩個主要角色而外，飾封建型的妻及兒女的，都不曾有什麼表情，這雖說是演員的失敗，但也是導演的失責，如果我們把「自由神」作為一頁近代史看，那是非常之夠味的；你只要從服式的轉換上看，就可以知道這十數年之間了・經過多少千變萬化，是導演在鏡頭上以如飛似的跑馬的畫面在告訴我們的時代永恆不息地前進的・為爭自由・（無論個人自由與民族自由）不少的戰士們在沙場上飲血了，然而，我們現在回顧一下，心頭又是怎樣的感覺呢？「自由神」，到底還是一張有血有肉的時代的一面影啊・

鄭正秋先生追悼大會

今日在湖社舉行

我國電影界先進鄭正秋先生，一生盡瘁影藝，其對社會公衆事業，努力尤多，自於七月十六日晨逝世，銀海星沉，舉國哀痛，且鄭氏生平，待人接物，均以肝胆相照，凡有求者，尤為慷慨好助，以是全國各界，更為惋惜，茲有本市廣東旅滬同鄉會，中國文化建設協會上海分會，上國教育電影協會上海分會，上海社會教育社，上海潮惠會館上海潮州和濟醫院，華威貿易公司，中央影戲公司，冠生園食品公司，上海市話劇研究會，恆社，新時代影片公司，民國中學校，上海粵僑商業聯合會，華豐織印綢廠，無錫無錫大戲院，南京首都大戲院股份有限公司，中央電影事業指導委員會，丁仲英醫室同人等三十餘團體，發起於今日下午二時假座湖社舉行鄭正秋先生追悼大會，以表哀悼，並誌紀念・其追悼節目如下：

（一）開會（二）奏迎賓樂（三）鳴鐘（四）起鼓（五）主祭團就位（六）同祭者就位（七）全體肅立（八）主祭團詣遺像前（九）奏哀樂（十）上香（十一）獻花（十二）讀祭章（十三）唱輓歌（明星公司全體演員）（十四）靜默（十五）行禮（十六）家屬叩謝（十七）奏哀樂（十八）主席團復位（十九）司祭者復位（念）致開會辭（念一）報告行述（念二）演說（念三）提案（念四）家屬答辭（念五）奏送賓樂（念六）閉會・

電影藝術樣式論 (七)

井伊亞夫作 崔雲譯

五、連續的藝術 ——文學與電影——

我們簡單地通過了新的美學的領野・讀者是在那裏大概地得悉了分類法的原理及其適用，獲得了美學的新的觀念了・這樣，我們已逐漸地接近了電影的問題・

我們由於以前的研究，知道了文學屬於連續的藝術的種屬・而且連續的藝術的種屬・而且我們也隱約地知道，電影也又是屬於連續的藝術的・事實上，普特符金說過如次的話：「完成了的底片的各場面之對電影導演的意義，恰如單語之對詩人一樣・他站在 Film 斷片之前躊躇，選擇，拋擲，吟味・於是藉意識底藝術底配合，開始創造「蒙太奇的結成物」，從這些東西一步一步地造成最終的形態的電影藝術作品・」（註）見普特符金「電影導演與電影腳本論」・跟這樣的電影藝術的一般的觀念相對・弗里巴克說的電影上的美以繪畫美為中心的話，確是怪論，也是錯誤的・

我說過關於文學上的非連續的東西與連續的表現的話，如今引用的普特符金的話，就夠使我們想起那些來・但我在這一節要說的，不是文學與電影的那樣的概念的說明・

文學與電影的那樣的相似性，早已使人以

小姑娘

大光明映： 錢全

原名：Our Little Girl
主演：秀蘭・鄧波兒
出品：福斯公司

這是成人的兒童片・如果這種影片和幾個兒童年的點綴都是為了兒童幸福的話，那麼，我們不妨叫這個兒童年為「成人本位」的兒童年・

在現社會里，女人和孩子一樣是被當做財產的・所以孩子永不能有獨立的人格，而是屬於父母的・那麼在這樣的情形下，怎麼能有為兒童創造，屬於兒童，與兒童自己創造的藝術呢？（The Art for, of and by children）

所以鄧波兒幷不是一個有人格的孩子，而是一件被大人們玩的商品・一個美國刊物說她有Chorus girl的眼睛與嘴唇，而的確她多少次做了男子們的小情人呢？誠然這是一種變態性慾，但這與弗洛特的學說是沒有關係的，把市民道德的淪喪，爽解釋為弗洛特的下意識，只是減清墮落者的罪惡，無視這個社會的不良將葬送我們的後代・我們只有從物質關係了解，因為有錢的人們把孩子都當做財產，所以就可以濫用，就可以奸淫，正是連七八歲的女孩也會被凌辱，在別人看來，是等於「年方花信」的了・

但是無恥之徒一經人揭穿，也公然做起道德家，於是他們講一點天倫之樂，愛子之情，便拚湊出這樣一個不甚高明的電影，掩蓋住他們的可恥的縱慾・然而這也不怎麼有用，小孩子既被糟蹋了，她比大人究竟誠實一點，不能立刻變成一個完全的衛道之徒，你看鄧波兒這不過保留住一點奴人腔麼？——而且這是永遠改不掉了・・・・・・——

抱着一顆沉重的心，我走出了戲院・這是兒童年・然而兒童正忍受着肉體與精神的殺戮・「我們的小女孩」你被污辱了，正在今年兒童年，那麼我們怎麼能希望你的前途呢？

服裝的設計及穿着 (二)

顏申卿譯

我記得有一次看一位年青的女演員表演The Sceool of Scandal」劇中的Candor夫人一角・劇中有她要離開那客室的一個機會，她去換着兩個紳士，掛着他們，嘻笑着離開那房間・那女演員為完成她這種服裝，而採取適當的音調和動作・她應了解與她相關的各部分，或她服裝的展裙擁和其因身體的牽動，了解了她鞋根的高度，像她所表現的那樣的行動就能避免了・這種情形她也可由房裏的器具上得知・十八世紀的椅子是精緻的，它是用精美的花緞來面過的，它的設計是均稱而穩固的，它作得精巧而純潔，鑲飾得很多，又典雅又大方・那椅上的扇子是仔雞皮的，作得很精緻；樓上有清潔的鏡板；就這些東西上看來，她多半是受過教育的・從她的短信上，字體的本身上可以看出那正確的舉止一樣，這些都顯示出她不會狂笑和輕佻的・穿着那樣的衣服而這樣走動，這是表示這位年青的女演員沒有穿着她那十八世紀的服裝・她不知道她的衣服所表現的，她穿着它們，而兩者都不發生關係・

要是一個表演梭佛克尼斯的悲劇的演員，接受過一種裝束，而需要知道怎樣穿着它的話，他可以去研究那時代的性質，梭佛克尼斯的概念所包含的主要性質・這樣就可概括地知道那性格，事件，情緒的反應了，可還絕不能達到個別的細節或寫實的和本旨的細節・那詩篇的誦讀要顯示出那配合於這樣一種戲劇之莊嚴而單純的吟誦音調，演員之身體，手，臂及頭的動作，他的闊步及他的儀表，都有那種大方，高貴而單純的風格——這是那劇本的整個概念所需要的・已經明白了劇中的這些性質而把它們完成于表演中了，演員還定要承認它們也要遺傳於服裝上，並要被完成於服裝的穿着上・讓他思想一下希臘的石像・讓他思想一下那雅典的觀劇者在看着那些衣服在精明的天空下為海風所飄揚時所聽見音樂；那種諧和的話語的音樂，那簫笛之單純的聲音高揚于弦樂的低吟之上・——那些線條簡單地流露着，或在複雜的節奏中流露于那裝的形態上，——他定要保持着單純，像他那服裝上的線條似的・一種迅速的動作或一種狂亂的態度，一種奇突狗粗暴的手勢，是違背那服裝的性格而破壞戲劇的效果的・

為兩者在美學上是屬於同一樣式的了・例如我們會看到如欠的代表的言論・「諸君為要使觀客一下子看懂畫面，激底明白在所與的畫面中所說的東西，則畫面非作為記號，作為文字來使用不可・假若觀客弄昏亂了，則便是因為那畫面沒有盡自己的職務——

——記號的職務，文字的職務——的緣故，換句話說，個個的畫面，是應該做那跟個個的文字同樣的工作的・但這是複雜的文字——例如漢字・畫面——這是完全的概念・而這是應該能夠從始至終迅速地讀得懂的東西・」（克來修夫：我的經驗談）

大舞臺 康記
地址 二馬路 英華街 電話 九〇二〇〇（上樓） 九二〇一〇（下樓）
今夜開演全滬觀衆渴望已久的 **三本西遊記**
今天日戲紳商煩演 **二本西遊記**
座價平民化 日戲價目 三樓 二樓 正廳 一角 二角 四角 二角 三角 五角 夜戲價目 三樓 二樓 正廳 一角 二角 三角 六角 二角 四角 八角

回力球 中央運動場
每晚八時起賽 星期日午后加演日場
霞飛路亞爾培路口

(一)	(二)	(三)	(四)	(五)	(六)
羅沙拉	依捨多	拉來	拉弗司	杜拉地	歐禮沙
歐蘭加	沙特浪谷	杜樂仙	爾魁地	卡禮加	爾加
賈爾地多	爾沙兒	羅甲拉	依禮蘇	古思地	依高
亞爾培地	普登巧	蘇羅沙伯	古巴龍	加拉地	拉摩司

黃金大戲院
地址 八仙橋 冷氣開放 電話 八五〇六八 八四二〇四
夜戲 二角 四角 六角 八角 夜戲 三角 五角 八角 一元二角
今天夜戲
劉斌崑 劉文魁 王蘭芳 金少山 麒麟童 華慧麟 富雲霞 張德祿 劉韻芳 韓金奎
續集韓信

共舞臺 榮記
地址 愛多亞路 大世界東 電話 八四八一〇 八四七一八
潘鼎新 蓋雲露 王椿柏 高雪樵 胡月珊 小小毛 王福 豹
雙演頭本 **麥城昇天**
沈艷琴 張國桐 艷華 芬 潘鼎新
全部 **四郎探母** 坐宮起 回令止
新排俠義奇情機關佈景武俠連台好戲
頭本 **江湖奇俠傳**
日戲 夜戲

大世界 榮記
中國最偉大遊戲場 門票每位小洋一角
整頓內部大加革新新增遊藝另翻花樣
乾坤大劇場 日戲 三本 紅鬃烈馬 夜戲 本 鐵公鷄 頭本 西遊記
羣芳會唱 南北雜劇
准演著名影戲 有聲巨片 雙孿海鴛 血路
時談著舞 事火名獅
新到奇異人種獅頭金毛孩

南京大戲院 時間 二時半 五時半 九時一刻 今日開映 **春風雨露**
大上海大戲院 時間 二時半 五時半 九時一刻 今天開映 **烏鴉刧**
國泰大戲院 時間 三(日)時 五時半 九(夜)時一刻 今天開映 **陌上幽蘭**
融光大戲院 時間 三時 五時一刻 七時一刻 九時一刻 今天開映 **科學魔王**
巴黎大戲院 時間 三時 五時一刻 七時一刻 九時 今日開映 **壽頭勿壽腦**
麗都大戲院 時間 二時半 五時半 九時一刻 今日開映 **野人歷險記**
中央大戲院 時間 三時 九時半 今天開演 **婦人心**
光華大戲院 時間 三時 八時半 兩場 今天開映一大名片 **禍水**
新中央大戲院 時 三時 七時 九時一刻 今天開映 **全部桃花湖**

明星大戲院 時間 二時 四時一刻 七時 九時一刻 今天開映 **氣壯山河**
恩派亞大戲院 時間 三時 五時半 七時一刻 九時一刻 今日公演 **蹦蹦戲**
東海大戲院 時間 下午三時 七時 九時一刻 今日開映 **北極探險遇難記**
卡德大戲院 時間 三時 八時 今天開映 **風雲兒女**
榮金大戲院 時間 一時半至五時半 七時半至十二時止 **高尚維揚大班** 座價 一角 兩角 三角
萬國大戲院 時間 三時 七時 九時 今日開映 **斐州小人國**
蓬萊大戲院 時間 日場三時 夜場八時半 萬國魔術團 魔王 **馬守義** 登臺表演
天堂大戲院 因房事交涉 **暫停營業**
辣斐大戲院 時間 三時 五時 七時一刻 九時一刻 今日開映 **黑貓**

西海大戲院 時間 三時 八時 座價一律小洋二角 今天大聯華兩大巨片 **桃花泣血記** **再會吧上海**
華德大戲院 時間 三時 七時 九時一刻 今日開映 **王虎辰慘死記**
九星大戲院 「時間」 三(日)時 五時半 九(夜)時一刻 今日開映 **野花香**
東南大戲院 時間 三時 七時一刻 九時一刻 今天開映 **國風** **漁光曲**
金城大戲院 時間 二時半 五時半 九時一刻 今日開映 **自由神**
海甯路北山西路口
山西大戲院 今天時間 三時 八時 兩次 二大鉅片 一次開映 **新女性** **野玫瑰**
威利大戲院 時間 三時 五時一刻 七時一刻 九時一刻 今天開映 **獨弦哀歌**
浙江大戲院 三時一刻 五時一刻 七時一刻 九時一刻 今日公演 **銀海血案**
虹口大戲院 每日時間三點起十一點止 今日開映 **荒漠情刧**

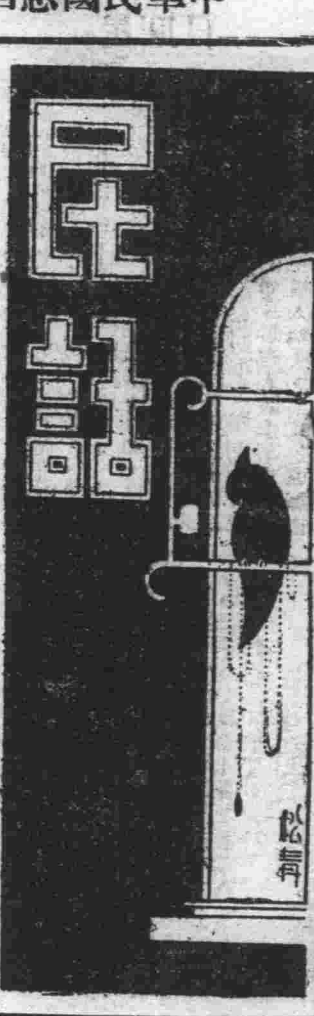

山居雜憶

野夫

是中秋節後一日，騎着馬，孤另另地穿過幾灘松林，踏過五十里的山路，首次來訪問山中的小市鎮●本來是打算勾留五天，嘗嘗山村的風味的；但，給朋友留住，就留戀了兩個多月●生活像是一個夢，又像一個輪，匆匆的聚會，又匆匆的別離●心情的悵惘，是擺脫不了的；記憶呢，美麗的山村，給我的記憶，是清明得像山間的泉水●

山村，背着龐大的山峯●突出的吊岩，挺立的削壁，深藍而黑的山色，凝渾得幽默而駭人●左右的山坡，密層層的蹲伏着，山坡上的哨壘，土黃的坭牆，淡紅的瓦蓋，給灰藍的山色反襯着，遠遠就看得很清楚，鮮明的色彩異惹人注意●

矗立的山，本來凝靜得很嚴肅，在山下踽踽獨行，無端會撩起一種莫名的疑懼；但，如今颯爽的秋風，抬的並不狂放，山腰的松濤，播放着清和的樂音●樂音是怪悅耳的●桂花的芬香，從清風中飄來，帶着濃重的醉意●這時去逛山，不會感到寂寞了，三五湊合的獵人，不時穿插在山麓●樵夫的斧伐，牧童的歌聲，輕輕惹起羣山的迴聲●

山村，山村的前面臥着一灣綠流●在秋天，河水還是清湛的，脈脈的流着●偶然的吹來一陣風，波潮向岩岸湧去，濺出千萬朵浪花，這時在沙灘拾着蜆蚌的孩子，會很輕快的跑到崢蠑的岩石下，爭把晶濴的浪花撅在掌中，淋濕了衣褲也不管，他們在笑着跳着，天眞的童心教他們這麼幹呢●

在水埠泊着十多隻貨船和漁艇●貨船把鎮上的荳穀牛皮，運往下游的大埠，回頭再把蘇杭雜貨，上江下江，周年在拉着櫓槳，生活是一個忙●漁家的倒是寫意●每日划着三板艇，一張魚網，和一鑑釣鈎，用祖傳的技巧，向江浦搜刮，魚藪早就識透了，行頭並不多，只怕收穫少，從來不愁銷數●恰蕩的漁歌，就是小孩也哼的很熟；漁家女的歌喉，婉轉得怪嬌軟的●在黃昏，曡歌一曲，便強有力地攝住人們的聽官●歌聲，老掛在記憶的邊緣●

山村，山村的早晨與黃昏，都別有一般風味的●每朝，天還沒有亮，一團團的烟火，就冒上家家屋頂，那些趕集的販家忙着用早殘，接着山石舖砌的村路，就發出的的得得蹄聲，這是販家馬駝隊出發了●天亮了，耕作的散往野外，只老少的留守在家●

紳化

豐干早

好幾天前，本報的小評中有「街堂政客」四個字●這四個字，眞是一個嶄新的名詞，而且非常的好●眞虧他想得出！

因此又想起前不久一個朋友，給我的信來●他信中有幾句說：想到上海來謀事●因爲在內地做事，就不免要「紳化」了●「紳化」二字，和「街堂政客」四字，是一樣的妙●我也佩服他能想得出●既而一想，這也不足爲奇●本來有兩句老話說：「文章本天成，妙手偶得之●」一點也不錯，倘然沒有這天生的文章；任你是妙手，也不能憑空捏造●

說，到這裏，又要謝謝社會，替我們擱筆管的人造，出這些妙文的資料來●

浴

蕭然

▼學校生活回憶之一

過去的生活，無論是幸福的，或者是痛苦的，我總以爲是値得憶念和回味，况且這充滿着青春的歡悅，和愉快，並且豐於樂趣和意義的學校生活，可是當我在回憶學校生活的時候，有趣而幽默的張君，總是常常先印上我的腦府●

是一個將近放暑假夏天的晚上，課是上畢了，我正在寢室裏做着今天課上的札記，張君却來找我去洗澡●

「老蕭，你眞用功，一下課就趕着做札記，我們還去洗個澡來，札記可放在上自修的時候慢慢的做●」張君身上只穿了一件汗背心和條短褲，手裏拿了浴巾，站在門口等候我的回答●

「陪你一下，倒沒有關係；可是你總愛說用功不用功，不像你，自己把札記做完了，却來拉我去洗澡●」我一邊說着一邊就把筆擱下來，立刻去掉了長衫，穿上了木屐，隨手拿了條浴巾，就跟着張君向浴室裏走●

剛跨進浴室，就有一陣陣特殊的臭氣，向鼻管裏直冲，使人聞了簡直要嘔；可是沒有辦法，我只得走進去，找有沒有空的浴盆●可是不幸得很，全浴室宣告客滿，只得和張君在外面恭候一下，直等了約有半點鐘的時候，方才有二個空位，於是我便進去濺水和洗浴盆，張君却提着鉛桶去挽熱水●

「老蕭，水是溫的，却不十分熱，怎麼辦？」張君在廚房裏提着喉嚨叫●

「那管他，只要不十分冷，就可以了；這種天氣，冷浴也可以洗呢●

「浴盆洗好了沒有？」

「洗清了，你把水挽來吧●」

張君兩手提了二鉛桶溫水，一步一滑的走了進來，我就將桶接了過來，把水傾在腰圓形的浴盆裏，這樣不一回兩隻浴盆的水，就滿滿的了●

「我就在這邊洗，你到那邊去吧●」張君一邊說，一邊將汗背心脫下●

「好，橫直是一樣的●」我說着便走進了隔間的浴室●脫了衣服●踏進了浴盆●

浴盆是那麼的小，身體坐了進去，只可把脚曲起來洗，如果你想把脚伸直，那眞是辦不到的事情●當我把浴巾浸水，向身上擦的時候，全身的皮膚，不覺立刻緊張起來●並且覺得根根汗毛都豎得筆直，這時我懊悔不該心急，沒有讓水熱了一回叫張君提進來●

「老蕭，你覺得冷嗎？」

「還好，不十分冷●」我只有硬着頭皮回答●

「眞是吃沒有錢的苦，像他們洗澡都到浴堂裏面去洗，又熱又舒服，擦背可叫別人擦，自己可不必費手脚，像我們洗這種浴，費盡了氣力，結果仍舊是個不清潔●」

「沒關係，沒有錢洗這種浴，也可以啦，不淸潔，總要比不洗好得多，只要洗幾次就得啦●」我這樣說●

「……」張君不響了，並且洛洛的水聲，也不再聽得●

「老張，你起來了嗎？怎麼沒有聲音了？」

「唔，實在冷得吃不消，你也可以起來啦！」

「曉得，請等我一下，我立刻就出來●」我實在也再受不住冷的襲擊，並且也奈不住臭氣的激刺，所以我也不顧洗清潔了沒有，立刻就擦乾了身上的水，拿了浴巾，和肥皂向外就走●

「早該不聽你的話，讓水燒熱了洗的，今天洗的浴，簡直與冷浴差不多，並且因爲冷，連洗都沒有洗干淨，可說是白費了氣力和時間●」張君好像在埋怨我●

「唔，總要比不洗好一點……●」我實在想不出適當的回答，於是我們便默默地走進了各自的寢室●

小菜場裏

慈雲

在這裏附近有着一座小菜場，僅有的賣買魚肉蔬菜的所在地●

大清早小菜場上，就得開始騷動了，賣肉的把一段段的肉，刷清後掛在架子上；賣魚的把養魚的桶，從家里搬出來；一大批從鄉下趕出來挑買蔬菜的農人，同着菜販，在爭論着斤兩和價格，雙方都高聲地講話，在相當的時間後，雙方就做下了交易，農人們就把空了的鑑挑回家去●

八點鐘後，許多人都逐漸的一個個一羣羣的從這里的四周，走向小菜場來●這些人里，有着主婦，女傭人，大菜司務，小家庭里底小夫婦倆，也有着單身的男子漢，以及專拾菜葉的那些江北老太婆和小孩子們●

就在這時候開始，騷動的高潮，逐漸擴大起來，小菜場的四周，全是些熱鬧的市聲●菜販賊幾錢一斤的聲音，魚販賊幾錢一兩的聲音；雙方爭執論斤兩和價格的聲音，相罵的聲音，十二點鐘之後，小菜場里騷動的高潮，也就逐漸的收小起來●熱鬧的市面，也就散了●幾個掃地者用着大量的自來水在冲洗●

下半天小菜場，全是給野孩子盤個的佔有去，他們在這裏玩着各種的游戲，「捉迷藏」，「官兵捉強盜」，或者分成二批人在打架，但常常的弄假成眞的正式的動武了，還有些孩子，用着不同的方式，在作着「賭」的游戲●

黃昏時，小菜場底夜市面開始了●賣臭豆腐干的人，把攤頭把在轉角上，父子倆合作的在做着賣買；賣牛肉的山東漢子，把生牛肉換上了熟牛肉搬了出來●

小菜場每年總是這樣子，在夏天里晚上給一般窮苦的人們，作爲活動的宿舍外，每年是這樣子沒有變化的存在下去●

懷鄉病患者

華嘉

爲了生活困苦的關係，他漸漸地變成功一個心病患者了●他對待人，已經換過了從前的天眞的純潔的態度，改變過來的是一個沉默的不高興說話的，象是一個怪癖的冷臉孔的人●不過，到底他還是一個倔強的青年人，他還沒有喪失去青年人特有的氣質，雖然比之從前，已相差得很遠了●

在朋友中間，無疑地我和他的關係，是比較密切，而且有歷史一點的，因此近來他變成這樣「不健康的微笑」，也是由我最先發覺的●同時，原諒他的，在朋友中間，也恐怕只有我一個吧？我常常這樣想：「一個人在抵敵不過生活的摧殘，而疲倦了在緊張的生活環境中的時候，他的性格的轉移，是可原諒的●對於這一類人，我們只可以用我們純潔的友情來安慰他，來溫暖他的熄去了的心火，來重燃起他生命的活力；我們不應該因爲他的鬆弛而咒罵他，擯棄他的●爲了這樣●他我便常在朋友中間在替他解釋着●

「別這樣嚕嗦吧●根本上他的家里還有少許錢，他便以爲可以回去暫時過渡一點時候了●在生活絕望的當中，他只會記起他的家，只在懷念着他的故鄉，他儘在失望的心病患者的變態中，在過着他懷鄉病者的夢●這樣的一個沒有勇氣的人，我們還得去打動他，鼓勵他！」

這樣的弱者？」對的，他是弱者，他害怕那過一天掙一天的生活，他把那給生活牽得緊張了的網縱弛下來，他只在想念他的家，一個破落戶的家；他還在想念他的故鄉，他不明白他是爲了故鄉不容納他生活，而鞭笞他走上浮浪之途的●朋友們的批判都是對的，不過這對於一個弱者，便未免太殘酷了●

「弱者固然可擯棄，不過如果我們的友情能夠更甦他的勇氣的話，我們也一樣地吝惜，一樣地殘酷嗎？」

我是這樣地替他辯護着，直至朋友們都放棄了他們的殘酷的主張●

一個爲了生活要挾得太厲害的人，他是沒有辦法抵抗那傷感的情調的，尤其是一個曾經有過一個好的生活環境的智識者，他便是這樣的一個●在他的父親未拋棄他而死去，他的生活還是舒適的，他還可以循着教育的階梯，走着國民學校（舊制前期小學），高等小學（舊制後期小學），初級中學，高級中學，可是戰爭的炮彈，毀了他的家庭了，他再不能生活在不愁衣食的環境下了，於是他便脫離了學校，距離中學畢業還有了一年的時候，他便被生活鞭着驅出了故鄉，而浮浪着了●

浮浪者是追隨着生活的尾巴的，因此他背上了生活所給予的一切創痕，走過了無數地方，無數城市，和無數農村，他再不可以思索，假如他放下了他的勞勵一分鐘，他便有着飢餓的享受●他受了生活的鞭答過去了這幾個年頭，直至現在了●由憤怒而走進了憎怨，由憎怨而墮入了生活的悲哀●他想念了他的從前可實貴的小學時代，更想到了那有着他的夢的故鄉，於是他象一個歇斯德利的女人一樣地患了懷鄉病了●他鬆弛了他的緊張的生活，他只是一個心病患者地思念着故鄉●這樣他變成了一個弱者了●不過，我相信朋友摯的友情，是可更甦了他的勇氣的●假如朋友們對於他是善意，而沒有懷上那種私的心理的人安插其中，自相信而且肯定地說：他，會再度着他的緊張生活，他是而不頹唐●正如朋友中，任何一個一樣●

錢的字幕

琴廬

現在的孩子們，拿在手裏玩的是銅板，是角子，記得我小時候，還曾經用過銅錢的，所以銅錢也算得玩具之一了●當銅錢漸已絕跡的時候，回憶起擲銅錢做遊戲的時代，彷彿竟是隔世一般了●

老祖母和我在燈下轉着銅錢，用手按在銅錢上面，叫猜是字是幕，字是錢的正面，幕是錢的反面，譬如「光緒通寶」，就是正面，就是所謂字；而另一面，只有滿文，沒有漢字的，那便是反面，便是所謂幕背了●後來銅板出世，亦復如此稱呼，正面有大清銅幣四字者爲字，反面有龍文者爲幕●按史記大宛列傳：「安息國以銀爲錢，錢如其王面●索隱曰：漢書云，文獨爲王面，幕爲夫人面●荀悅曰幕音漫，無文面也●張晏云：錢之文面作人乘馬，錢之幕，作人面形●韋昭云：幕，錢背也●」幼年時，不知幕字如何寫，後來讀史記讀到這裏，才知道幕字的寫法●

輪船進口報告

八月念四日到

新江天	由甯波	招商
甯興	由寧波	三北
綏陽	由香港	太古
江安	由長江	招商
長興	由長江	三北
端和	由長江	怡和
武穴	由長江	太古

輪船出口報告

甯波班

新北京	念六日	太古
新鴻興	念六日	達興
甯興	念七日	三北
新江天	念七日	招商

長江班

江新	念五日	招商	漢口
湘濬	念六日	太古	長沙
瑞和	念六日	怡和	漢口
武穴	念六日	太古	宜昌
江安	念六日	招商	漢口
鴻元	念六日	三北	長沙
新浦	念七日	三北	漢口
公和	念七日	怡和	漢口
江大	念八日	招商	漢口
湘和	念八日	怡和	宜昌
江華	念九日	招商	漢口
平和	念九日	怡和	宜昌
靖浦	卅一日	三北	宜昌

溫州班

海晏	念八日	招商	溫州

南華班

山東	念六日	太古	汕港粵
新鄂	廿六日	太古	汕港粵
南昌	念七日	太古	廈香粵
太原	念八日	怡和	廈港粵
怡生	念八日	招商	汕港粵
濟元	念八日	太古	汕港粵
廣東	念九日	太古	汕港粵
四川	卅一日	[illegible]	汕港粵

瑞安平陽班

德利	念五日	瑞興化	申平
瑞平	念七日	瑞平沙	申平
新瑞平	念九日	楚瑞平	申平
三江	卅一日	樂瑞平	申平

福州班

萬象	三十日	三北	福州
泰順	三日	招商	福州

北洋班

通州	廿七日	太古	威烟津
利生	念六日	怡和	威牌津
和生	念七日	怡和	青島
海祥	念八日	招商	青島
海亨	三十日	太古	青島
順天	三十日	太古	威烟津

溫台班

台山	念六日	聯安	定穿海興
大利	念九日	聯安	定海石浦
益利	念九日	聯安	定樂坎溫
建興	三十日	聯安	定海石浦
[illegible]	三十日	聯安	定穿石海

外洋輪船出口

通揚班

大和	念五日	大達	通揚州
大隆	念五日	大通	通揚州
大慶	廿六日	大達	通揚州
大正	念六日	大通	通揚州
大豫	念七日	大達	通揚州
大鴻	念七日	大通	通揚州

香港小呂宋班

胡佛	念七日	美郵
日本皇后	念八日	昌興

德國亨寶班

鐵司堡	一日	亨寶

世界班

海士總統	念九日	大來

舊金山紐約班

柔肯	三十日	美郵

西雅圖班

麥金蘭	九月三日	美郵

溫哥班

俄國皇后	念八日	昌興

法國馬賽班

濟朗山克	念七日	法郵

廈港瓜哇班

鴻巴德	念九日	法來

瑞典班

奈良	念八日	維昌

招商局 船期廣告

訊處上海外灘九號總局 電話一一五八三……九

江安快輪 准於八月念六日星期一晚開往漢口沿途各埠均靠

江大快輪 本輪電話八二一六〇 准於八月念八日星期三晚開往漢口沿途各埠均靠

新江天快輪 准於八月念七日星期二下午五時開往鎮海甯波

海晏快輪 本輪電話八三二六五 准於八月念八日星期三晚開往溫州

泰順快輪 准於八月念八日星期三下午一時開往烟台天津

海元快輪 准於八月念八日星期三下午一時開往汕頭香港廣州

海亨快輪 准於八月卅一日星期六上午九時開往青島

江祥快輪 准於八月念九日星期四下午二時開往海州通雲港

江華快輪 准於八月念九日星期四晚開往漢口及沿途各埠

江清快輪 准八月三十日星期五晚時開往漢口及各埠沿途

他因患瘧而衰弱

惟韋廉士醫生紅色補丸使其體力復强

消耗病當中瘧疾是狠厲害的一種毛病往往瘧疾早已截止而身體不回這是因爲瘧疾原蟲已將患者之紅血輪消毀殆盡然致其血液非特不旺而且淡薄不潔於此而欲恢復健康舍補血健腦其道末由韋廉士醫生紅色補丸補血補腦馳名世界五十餘年患瘧疾與其他血虧症之病人由服用此丸得復康強快樂者數以萬計其中有劉君瑞清即舉爲本次證例之一也者

劉君爲江西南昌振泰恒五金號總理其來書云『鄙人患瘧甚久因而身體大弱飲食不進夜眠不安身心憔悴歷治未能復元乃試服韋廉士醫生紅色補丸無何飲食漸加夜睡較安體重亦稍增益不久諸症俱去身體十分壯强矣韋廉士醫生紅色補丸之功眞可感也因謹奉照以申謝焉』不僅瘧疾即其他消耗病與血虧症如血液衰薄神經不健食滯早老痛瘋脚氣頭痛腰痛系痛骶系疼腰肌疼以及婦女特症此丸均善治之 各藥房皆有出售或向上海江西路四五一號韋廉士醫生藥房函購每瓶一元五角六瓶八元郵費不取

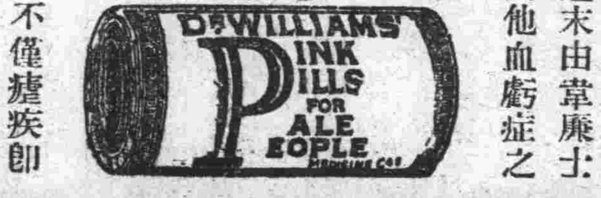

療毒聖藥

哈蘭士內服外搽六零六

內服藥水；功能清血解毒，服後立即肅清體內蘊積毒菌●

外搽藥膏；功能抽膿拔毒，生肌收口，皮膚諸患，即搽即愈●

凡血份不潔的人，必致內攻中潰，外發；爲骨痛瘋癱，爲癧疽瘡瘍，纏綿不休，宜內外並治，澈底解決，恢復康健，又妥又速●

上海四馬路太和大藥房發行 各華藥房均售

法言

新刑法評價（二六七）　弘之

過失傷害

新刑法第二百八十四條第二項規定：『從事業務之人，因業務上之過失傷害人者，處一年以下有期徒刑，拘役，或一千元以下罰金。致重傷者，處三年以下有期徒刑，拘役，或二千元以下罰金。』

從事業務之人，其注意之能力，較一般人爲高，其注意之義務，較一般人爲重，因業務上之過失而致人傷害或重傷，自應加重處罰。

業務過失，既應加重，然公務員因執行職務而傷害於人或致人重傷者，是否應行加重，殊成疑問。論者或謂業務作廣義解釋，即可包括公務而言，原無待於更設規定；論者或謂侵占罪，業務與公務，分別規定，可見業務之不能包括公務，且公務員因執行職務而故意犯罪，刑法上加重其刑，原設有特別規定，過失加重，既無明文，自不能不採消極解釋。

嚴格而論，公務與業務，本應有所區分，觀乎第三三六條公務與業務並稱，殆無容疑者。從事公務之人，執行職務，本應審愼周詳，以期保護人民法益，乃竟以疏虞或懈怠，反侵害他人之身體健康，宜處以較重之刑罰，不待深論。觀上述解釋之紛岐，刑法果欲從重處罰，實非設特別規定，不足以闡明立法之旨趣。

司法行政部令頒訴訟須知

便利人民訴訟保障人民法益　民刑訴訟法律常識大致具備

司法行政部訓令訓字第四一二三號令各省高等法院院長首席檢察官江蘇高等法院第二三分院院長首席檢察官云、案查司法院上年三月二十四日第七四號公函、以准　中央執行委員會祕書處公函、本常務委員交下貴州省黨務整理委員會呈、據貴陽縣黨部呈請編印訴訟法律常識公布民間一案、奉批交司法院核辦、惟事關司法行政、請轉令各省高等法院辦理、等因、查該縣黨部所請原爲便利人民訴訟、於保障人民法益、關係亦鉅、經飭司編成「訴訟須知」一册、關於民刑訴訟法律常識、大致已具、惟全文文字甚長、既不便廣爲佈告、亦不便於司法機關門首張貼、應由各該法院印製成册、遇訴訟人購買狀紙時、如有需要者、可略收工本費出售、以期訴訟法律之常識、得以廣布民間、除分令外、合行抄發「訴訟須知」一份令仰該院長首席檢察官遵照辦理爲要、此令、二十四年八月九日

訴訟須知

查民衆方面、大都欠缺法律知識、一遇民刑事訴訟、便無所措、非特耗費金錢、情殊可憫、抑且多方遷誤、致遭屈抑、民衆對於訴訟上之知識、實有具備之必要、何謂民事訴訟、即因私權爭執而起訴者也、所謂私權者、乃私法上之權利、例如田宅被人妄爭、或不肯履行契約、或不肯償還債務、或買賣糾葛、或經界糾葛等皆是、何謂刑事訴訟、即因身體財產生命之被害而起訴者也、例如盜拐命盜及其他觸犯刑法者皆是、被害人或親屬、均可向檢察官告訴、其他發見他人犯罪者、亦得向檢察官告發、至於自訴案件、則可直接向法院起訴、惟民事訴訟與刑事訴訟、其受理機關各別、民事訴狀、不可牽涉刑事、刑事訴狀、亦不可牽涉民事、又民事與刑事同時發生者、除因犯罪而受損害之人得於刑事訴訟程序附帶提起民事訴訟（例如身體被人毆傷請求賠償醫藥費、又如物件被人竊去、請求追還贓物等類）、者外、其他均須分別起訴、不可將民事與刑事混同一處合併起訴、例如因爭財產而加重傷於人、須將財產爭執事件向民庭起訴、將傷害事件向檢察官告訴、切不可將財產爭執事件與傷害事件一併向民庭起訴、亦不可將此兩種事件一併向檢察官告訴是也、又如因重婚而欲離婚、須將重婚事件向檢察官告訴、將離婚事件向民庭起訴、切不可將重婚事件與離婚事件一併向檢察官告訴、亦不可將此二者一併向民庭起訴是也、如爲單純民事關係、切勿假託刑事而附帶提起民事訴訟、尤不應提起刑事自訴以相脅迫、致受誣告之制裁、要之民刑事訴訟、均有一定程序、法官亦須按照一定程序辦理、稍明訴訟程序、自毋庸聘請律師、如訟棍流氓、亦無所施其招搖撞騙伎倆、庶不至因訴訟而遭人敲詐妄費金錢也、玆爲便利民衆起見、特將現行法令上關於訴訟人一方之民刑事訴訟程序、摘要列舉於下、

民事訴訟部分

㊀法院之管轄　法院之管轄者、卽某種事件該法院應管轄不應管轄也、民事起訴、除當事人以合意定第一審管轄法院外、須向應管轄之法院爲之、就最常用者略舉如下、（其詳見民事訴訟法第一條至第三十一條）

（甲）通常之民事訴訟、由被告住所地之法院管轄之、（民事訴訟法第一條）例如原告住在上海、被告住在漢口、當向漢口地方法院起訴、不應向上海地方法院起訴是也、（乙）婚姻無效、或撤銷婚姻、與確認婚姻成立或不成立、及離婚、或夫妻同居之訴、專屬夫之住所地或其死亡時住所地之法院管轄之（民事訴訟法第五百六十四條）（丙）因不動產之物權或其分割或經界涉訟者、專屬不動產所在地之法院管轄、其他因不動產涉訟者得由不動產所在地之法院管轄之、（民事訴訟法第十條）所謂因不動產之物權涉訟者、例如確定物權存否之訴是也、所謂因不動產之分割涉訟者、例如以訴請求分析共有之不動產是也、所謂因不動產之經界涉訟者、例如以訴求定不動產之界線或設置界標是也、所謂其他因不動產涉訟者、例如關於不動產所受損害之賠償涉訟是也、（丁）對於生徒受僱人或其他寄寓人因財產權涉訟者、得由寄寓地之法院管轄之、（民事訴訟法第四條）所謂寄寓地者、指寄寓較久之地方而言也、（戊）對於設有事務所或營業所之人因關於其事務所或營業所之業務涉訟者、得由該事務所或營業所所在地之法院管轄之、（民事訴訟法第六條）所謂事務所者、例如會計師醫師律師之事務所是也、所謂營業所者例如商店工廠是也、（己）因遺產之繼承、分割特留分或因遺贈、或其他因死亡而生效力之行爲涉訟者、得由繼承開始時被繼承人住所地之法院管轄之、（民事訴訟法第十八條）所謂被繼承人者、例如繼承人之父或母是也、（庚）共同訴訟之被告數人、在住所不在一法院管轄區域內者、各該住所地之法院俱有管轄權、但如數被告有共同之特別審判籍者、不在此限、（民事訴訟法第二十條）所謂共同訴訟者、例如甲南京人、乙上海人、丙漢口人、共同欠丁借款、丁若向南京法院對甲起訴、則牽連乙丙二人、又或向上海法院對乙起訴、則牽連甲丙二人是也、所謂數被告有共同之特別審判籍者、例如數人合夥開一店舖、各股東均因該店舖之業務欠人之款、則其店舖所在地即爲各股東之特別審判籍、如對之起訴、應由該店舖所在地之法院管轄是也、（辛）同一訴訟數法院有管轄權者、原告得任向其中一法院起訴、（民事訴訟法第二十二條）所謂同一訴訟數法院有管轄權者、例如因被告有侵權行爲提起訴訟時、若行爲地並非被告住所地、則既可向行爲地之法院起訴、亦可向被告住所地之法院起訴是也、（未完）

會計師公會 昨開執監會議

推定出席協會代表　提出修改章程草案

上海會計師公會昨在香港路五十九號會所、召集第四十九次執監聯席會議、出席委員王海帆、王思方、阿元明、陳日平、江萬平、葉大年、李雲良、奚玉書、夏孫煥、謝霖、陳疊清等、開會如儀後、由王委員海帆主席、（甲）報告事項、（一）常委會報告江委員萬平提議、清算案件、事同名異、似應糾正一案、已轉提全國協會、（乙）討論事項、（一）中華民國會計師協會來函、以定期舉行第二屆代表大會、請推選出席代表、議決、依照協會章程規定、本公會應推選代表五人、當推定王海帆、奚玉書、何元明、李雲良、夏孫煥等爲出席代表、（二）修改章程委員會、提出修改章程草案、請轉提秋季會員大會案、議決、轉提秋季大會、（三）上海市各界籌賑水災游藝大會來函、附同游藝券、請予推銷案、議決、由各委員分認一百張、（四）財部工商業貸款內信用放款五百萬元、已見實行、惟抵押借款部份一千五百萬元、雖規定由各銀行錢莊承放、但未訂有具體辦法、以致借款人無從接洽、應否呈請財部依照信用放款成例、彙集的款、統一貸放、或另訂有效辦法、以期早日實行、藉資救濟市面案、議決、通過交常委會辦理、（五）貝委員祖翼李委員文杰提議、請協會呈請司法行政部通令各級法院、對於會計師依照會計師條例之規定、就受委案件、出席法院作證、予以會計師服務細則所規定之司法待遇案、議決、轉提協會、（六）本會前分函全體會員、徵詢有無變更登錄事項、以便彙總呈報、茲據塡送表格到會者、共祇八十餘人、查尙有多數會員、未經報明、應否將已報者先行呈請變更登錄案、議決、至八月底先將已報者呈請、（七）會計師雷迅、周汝奇請求入會案、議決、通過、議畢、散會、

佈告（二）

□第一特院

▼查封不動產　▲永興錢莊與陳元根欠款一案、業將債務人陳元根所有坐落七浦路及怡興里內東邊之房屋三十幢連同基地實施查封

□地方法院

▼拍賣不動產　▲八月三十日在本院投標八月三十一日開標拍賣張金榮等念四保四區四十七圖恭字圩八四四號倪聖川戶則田一畝一分八厘九毫又十八圖貞字圩七五七號盛茂如戶則田一畝一分四厘三毫最低價一百八十六元六角七分▲八月三十日在本院投標八月三十一日開標馬永生等江灣廠圖號三圖日字圩九號六坵馬永生戶則田一畝另四厘六毫最低價一千一百二十元另六分▲八月三十日在本院投標八月三十一日開標拍賣龐紀高念八保三圖谷字圩八四二號龐坤榮戶則田九厘三毫連同地上瓦平房四間又八一八號同戶則田七分七厘（內三厘一毫尚未升科）最低價九百零一元另四分▲八月三十日在本院投標八月三十一日開標拍賣朱柳生等念四保十三圖毀字圩一五四號朱炳禮戶則田五厘三毫連同地上瓦平房一間半最低價一百二十三元五角七分▲八月三十一日在本院投標九月二日開標拍賣邱毓庭閘北寶太路彭浦橋堍四六一號動產及不動產最低價六萬八千零十八元六角二分

判決（二）

□高二分院

▼民事判決（念四日）林康侯與協成銀團經租管理事務所請求支付租金上訴一案（主文）上訴駁回第三審訴訟費用由上訴人負担

□第一特院

▼民事判決（二十三日）▲李揚鑾爲劉少溥於本院民國二十三年執簡字第四另三二號案所請查封九江路三泰棧內沿馬路第二號房間提起執行異議之訴一案（主文）被告於本院民國二十三年執簡字第四另三二號案所請查封九江路第四八四號三泰棧內沿馬路第二號即原告向斯美綢緞店主倘午生轉租之房間應予啓封被告應賠償原告損失銀七百十七元訴訟費用由被告負担本件（主文）第一項准予假執行▲馮以圭訴神州旅社欠租案（主文）被告應支付原告銀一萬一千三百五十八元四角六分及自民國二十四年七月十日起至執行終了日止週年百分之五之利息訴訟費用由被告負担▲上海商業儲蓄銀行訴偷德銀行押款及票款案（主文）被告應淸償原告銀七萬五千元其中押款銀二萬五千元自民國二十三年十月二十九日起至執行終結日止按月一分之利息其中票款銀二萬元自二十三年十二月十一日又二萬元自同年十二月十四日起又一萬元自同年十二月十二日起均至執行終結日止支付週年六厘之利息前項判決應予假執行訴訟費用由被告負担▲榮銀莊訴徐椿林欠款案（主文）被告應淸償原告銀一萬四千七百六十六元四角六分及自本年一月三十一日起至淸償日止法定週息百分之五訴訟費用由被告負担▲四明儲蓄會訴汪葆銘等借款案（主文）被告等應連帶償還原告銀五百八十二元三角一分及自本年四月七日起至執行終了日止按月一分之利息訴訟費用由被告等連帶負担▲伏長生訴林堯保借款涉訟案（主文）被告所欠原告銀五十元限令均分五個月付還訴訟費用由被告負担本件應予假執行▲沙興經租賬房訴方長興欠租案（主文）被告應給付原告銀七十元另三角六分及自民國二十四年七月三日起至執行終了日止週年五厘之利息訴訟費用由被告負担本件應予假執行▲德和祥行訴蔡同芳等支付房租案（主文）被告蔡同芳應支付原告租銀四百三十二元如蔡同芳不爲履行時由被告宋富生代爲履行被告陸小荷則應支付原告租銀二百另八元八角如陸小荷期不爲履行時由被告徐梅卿代爲履行被告蔡體良應支付原告租銀二百另八元八角如蔡體良不爲履行時由被告鄒錦雲代爲履行被告周良荃應支付原告租銀三百九十六元如周良荃不爲履行時由被告王和成代爲履行被告盧裕昌應支付原告租銀一百九十八元如盧裕昌不爲履行時由被告王榮銀代爲履行被告黎立義應支付原告租銀一百六十二元如黎立義不爲履行時由被告時際雲代爲履行被告陳繼倫應支付原告租銀一百六十二元如陳繼倫不爲履行時由被告時際雲代爲履行被告俞筱林應支付原告租銀一百六十二元如俞筱林不爲履行時由被告丁德甫代爲履行被告易棠應支付原告租銀一百六十二元如易棠不爲履行時由被告吳茂義代爲履行被告馬學忠應支付原告租銀一百九十八元原告其餘之訴駁回訴訟費用由原告負担十分之一其餘由被告蔡同芳陸小荷朋蔡體良周良祁盧裕昌黎立義陳維倫俞筱林易棠馬學忠等比例負担▲友聯會訴張燮周奎請求淸償借款及履行保證債務案（主文）被告張燮周應償還原告銀三十元如經執行無效被告汪德發應負連帶代償之責被告丁福保應償還原告銀九十元如經執行無效被告趙洪濟汪福淦應負連帶代償之責被告張慧根應償還原告銀九十元如經執行無效被告趙洪濟汪福海應負連帶代償之責被告田朝仁應償還原告銀八十元如經執行無效被告陳紹柄奚顯應負連帶代償之責被告姜子柳應償還原告銀四十二元如經執行無效被告楊鈞山應負連帶代償之責本件應予假執行訴訟費用由被告張燮趙汪德發丁福保張慧根田朝仁比例負担▲高則誠訴張慶記貨欵案（主文）被告應給付原告銀四十二元四角本判決應予假執行訴訟費用由被告負担▲克太生訴張實等求償借欵並履行保證債務案（主文）被告張阿實應償還原告銀六十元准以一個月爲一期均分四期給付如就其財產經强制執行而無效果時由被告王富仁代償本判決應予假執行訴訟費用由被告張阿寶負担▲工部局訴管宗餘捐欵案（主文）被告應給付原告銀五十五元四角四分本判決應予假執行訴訟費用由被告負担▲陸案興織舖訴徐信孚票欵案（主文）原告之訴駁回訴訟費用由原告負担▲英商愛爾德公司訴陳穰請求支付租金並還讓房屋案（主文）被告應償還原告銀四百四十元原告其餘之訴駁回訴訟費用由被告負担三分之二由原告負担三分之一▲鼎姓源記錢莊訴永生公司等欠款案（主文）被告永生公司應淸償原告銀七千六百五十六元三角五分及自民國二十四年五月一日起至執行終了日止按月一分一厘之利息原告得就質物無線電收音機一百十二隻實得價金受償被告穆子寬應淸償原告銀一萬二千六百五十五元二角及自民國二十四年三月一日起至執行終了日止按月九厘之利息原告得就設定權利質權之申新公司股權受償又應淸償原告銀二百零二元七角七分及自民國二十四年七月一日起至執行終了日止週年百分之五之利息被告楊元壽應淸償原告銀三萬九千七百十元及自民國二十四年二月十一日起至執行終結日止按月七厘半之利息被告進記棉布號應淸償原告銀五千二百七十六元八角三分及自民國二十四年六月二十七日起至執行終了日止按月一分一厘之利息原告得就設定權利質權之怡和廠布房收欵受償如經强制執行而無效果時由被告楊亮夫代償被告進記棉布號又應淸償原告銀二千五百八十五元另二分及自民國二十四年七月一日起至執行終了日止按月八厘半之利息被告楊亮夫應淸償原告銀二千另九十元另六角及自民國二十四年六月二十六日起至執行終了日止按月九厘之利息被告周璋瑜應淸償原告銀七百三十九元九角及自民國二十四年四月一日起至執行終了日止按月九厘半之利息被告協昌興號應淸償原告銀一千五百十六元五角及自民國二十四年三月三日起至執行終了日止按月一分一厘之利息原告對於穆子寬其餘之訴駁回訴訟費用由被告等比例負担▲華利華訴楊松年等存欵案（主文）被告等應就鼎姓錢莊所欠原告存欵銀四千二百六十九元七角五分並自本年二月四日起至執行終了日止按月六厘半之約定利息於該莊財產不足淸償時負連帶償還之責原告其餘之訴駁回訴訟費用由被告等平均負担▲慎記經租賬房訴陳生標欠租及返還房屋案（主文）被告應向原告給付欠租銀一千一百七十四元八角並將租賃房屋返還原告訴訟費用由被告負担▲美商北極電氣氷箱公司訴浙江興業銀行等執行異議並請求確認債權案（主文）原告之訴駁回訴訟費用由原告負担▲景記公司訴李謀道等欠租案（主文）被告張興發陳喬生各應償還原告房租銀二百二十四元被告鄭慶雲倪耕民朱清山周林生龐萬興薛竺餘生沈濤濤李謀道朱根全黃松濤德治張五卌金雲飛阮阿根邱良觀洪厚栽鄭連榮各應償還原告房租銀一百九十六元被告錢阿英周企鳳王厚才江子翔各應償還原告房租銀一百六十八元被告馬增壽應償還原告房租銀一百五十二元被告蕭嘉平應償還原告房租銀五百八十八元原告照上項對於各被告請求金額提供担保後應予假執行訴訟費用由被告等比例負担▲佳倫生訴王正德等借欵案（主文）被告王正德（卽進德）又被告葉逢士應連帶負責償還原告銀二百五十元又被告葉逢士應償還原告銀一百九十元各准均分十五個月給付訴訟費用由被告等連帶負担四十四分之二十五由被告葉逢士負担四十四分之十九▲波勒生訴張得成等借欵及履行保證債務案（主文）被告張得成應償還原告銀一百元限令均分十個月給付如經執行無效被告方子玉應負代償之責本件應予假執行訴訟費用由被告負担▲業廣公司訴周茂堂租金案（主文）被告應支付原告租金五百二十二元限令均分九個月給付訴訟費用由被告負担▲陳復元訴周關大賠償案（主文被告應償還原告銀十二元原告其餘之訴駁回訟訟費用由被告負担本件應予假執行▲王老二等訴程慶雲返還押櫃金案（主文）被告應返還原告王老二銀三百元返還原告蔡玉英銀二百元訴訟費用由被告負担▲王順興訴中杜貨欵案（主文）被告應償還原告銀四百十八元七角並自民國二十四年七月六日起至執行終了日止週年五厘之利息原告假執行之聲請駁回訴訟費用除假執行聲請部分由原告負担外其餘由被告負担▲葛吉記房產部訴朱慧覺等租金及履行保證債務案（主文）被告朱慧覺應支付原告租金五百元如經執行無效被告曹國樑應負代償之責訴訟費用由被告朱慧覺負担▲諸魏氏等訴鼎姓源記錢莊存欵案（主文）被告鼎姓源記錢莊應淸償原告諸劇銀一千另九十一元二角四分及自民國二十四年二月四日起至執行終了日止按月六厘半之利息楊松年謝錢壽負淸理償還之責如財產不足淸償由楊松年洪仲煌戚永慶丁蓮表穆志淸戚衛泉對於不足之額負連帶淸償之責原告諸魏氏之訴駁回訴訟費用關於諸魏氏部分由諸魏氏負担關於諸劇部分由被告鼎姓源記錢莊負担（念四日）▲白勒盧訴牙果夫爲聶爾曼等請求分担合夥損失並給付欠欵案（主文）被告等應連帶給付原告合夥損失銀二百十六元四角一分欠欵二十五元角並支付自民國二十四年九月一日起至執行終結日止週年一分二厘之利息其餘之訴駁回訴訟費用由原告負担十分之一餘由被告等連帶負担▲耶拉生訴末那裏哥夫等求償借欵及履行保證債務案（主文）被告末那裏哥夫應請償原告銀九十元如其財產不足淸償由被告司來那裏哥夫代償本件應予假執行訴訟費用由被告末那裏哥夫負担▲顧節筠等訴鄒家璋借欵案（主文）被告應償還原告顧節筠銀一千另三十六元五角並其中二百元自本年三月一日起至執行終了日止週年二分之利息又償還原告劉琴珍銀五百元並自本年三月一日起至執行終了日止週年二分之利息又償還原告榮月英銀五百元並自本年三月一日起至執行終了日止週年二分之利息訴訟費用由被告負担▲實華公司訴崔廣林等貨欵案（主文）被告崔廣林應淸償原告銀二百七十元另陸角五分被告劉和生應淸償原告銀一百十六元一角被告王阿四應淸償原告銀七十元被告王友子應淸償原告銀四十一元並均給付原告自民國二十四年七月五日起至執行終了日止週年百分之五之利息訴訟費用除撤回部分由原告負担外餘由被告等比例負担▲楊立森訴俞毛豆借欵案（主文）被告應償還原告銀六十元及自民國二十四年一月四日起至執行終了日止按月一分五厘之利息限令每月付還銀八元以還淸本利爲止訴訟費用由被告負担本件應予假執行▲姜大生訴吳合明等借欵案（主文）被告吳合明應償還原告銀二百元限令均分十個月給付如經執行無效由被告張玉洪負代償之責訴訟費用由被告吳合明負担▲愛姆稚康赤列爾訴韋帕固地奴票欵案（主文）被告應支付原告票欵八十九元八角五分及自民國二十四年六月十二日起至執行終結日止週年五厘之利息本判予假執行訴訟費用由被告負担▲美孚行訴天耳無線電公司貨欵案（主文）被告應支付原告銀四百三十四元另六分訴訟費用由被告負担▲納勒近生訴寒岳山等借欵案（主文）被告寒岳山應償還原告銀幣三百元如就其財產執行而無效時應由被告于永海代負履行責任訴訟費用由被告寒岳山負担▲蘇拉德生訴曾平書等借欵案（主文）被告等應連帶償還原告借欵銀八十元並自民國二十二年六月二十九日起至清償日止按週年百分之二十之利率支付利息前項判決應予假執行原告其餘之訴駁回訴訟費用由被告等連帶負担十分之九其餘十分之一由原告負担▲怡昌鐵號訴錢仁根等帳欵案（主文）被告錢仁根應淸償原告銀三百卅五元二角一分被告朱泉寶應淸償原告銀三百八十二元另二分被告許海松應淸償原告銀一百十三元八角七分右開被告就上開應償之數分爲三次勻還以三個月爲一次每次勻還三分之一訴訟費由各被告比例負担▲嘉泰猪行訴邱富生等貨欵案（主文）邱富生應償還原告銀二百三十一元五角二分萬永興應償還原告銀四百九十九元五角二分訴訟費用除撤回部分由原告負担外餘由邱富生與萬永興比例負担▲三德經租賬房訴朱福利欠租並遷讓出屋案（主文）被告應支付原告租銀七百十五元並遷讓出屋訴訟費用由被告負担▲德孚公司訴商永興機器作請求履行保證債務案（主文）被告應代陳有定償還原告銀六十元又小銀角八角原告其餘之訴駁回本件應予假執行訴訟費用由被告負担五分之三原告負担五分之二▲王佑才訴老大和菜食號票欵案（主文）被告應支付原告票欵銀四百元及自二十四年四月二十八日起至執行終了之日止週年六厘之利息本件應予假執行訴訟費用由被告負担▲匡仲記經租賬房訴又日新協記浴室等欠租遷讓及保證案（主文）被告又日新協記浴室應支付原告銀三千九百元並遷讓出屋如不能支付時由被告曹海青代爲支付原告其餘之訴駁回訴訟費用除參加訴訟所生之費用由參加人負担外餘由被告又日新協記浴室負担▲源大廠訴宋餘慶號保證債務涉訟案（主文）被告應代應詩償還原告銀一百六十八元八角九分及自民國二十四年六月二十八日至執行終了日止週年五厘之利息原告其餘之訴駁回訴訟費用由被告負担▲輪奐公司訴王堯坤欠租遷讓案（主文）被告應給付原告銀一百二十一元二角並終止租約將承租周家嘴路第四百一十七弄第十三號房屋遷讓原告嗣於遷讓部分依法之聲請駁回訴訟費用除駁回假執行聲請部分應由原告負担外餘由被告負担▲周猷孝訴朱天芳等借欵案（主文）被告朱天芳周明和應各給付原告銀七十五元三角八分此欵各應於本月月底起逐月月底按付十三元各以付淸爲止其各自二十三年十一月一日起至執行終了日止之法定遲延利息一併由各被告照付訟費由各被告平均負担本件應予假執行▲國華銀行新閘分行訴裕泰熱水瓶廠等欠欵案（主文）被告裕泰熱水瓶廠應及付原告銀二千五百六十八元四角三分及自民國二十四年五月八日起至執行終了日止按月九厘半之利息原告就受質之熱水瓶實得價金有優先受償之權前項債務不爲履行或質物實得價金不足淸償時由被告孫緝藏負責淸償原告其餘之訴駁回訴訟費用由被告裕泰熱水瓶廠負担▲甬大昌皮號訴致新鞋店貨欵案（主文）被告應償還原告貨欵銀三十一元一角四分訟費由被告負担本件宣示假執行▲徐彪訴丁紹康借欵案（主文）被告應償還原告銀五百元及自民國二十四年八月二十八日起至執行終了日止按月一分六厘之利息訴訟費用由被告負担▲江浙銀行房產經租部訴孫仲詒租金案（主文）被告應支付原告租銀八百五十六元及自起訴日起至執行終結日止週年五厘之利息訴訟費用由被告負担▲滕紹烈訴張楨泰支付酬金案（主文）被告應償還原告銀五十元本件應予假執行訴訟費用由被告負担▲德和祥行房產部訴太平洋旅社租金案（主文）被告應支付原告租銀三千七百五十元訴訟費用由被告負担▲有益公司訴周鳳儀租金案（主文）被告應支付原告租銀八百六十元訴訟費用由被告負担

▼刑事判決（念四日）▲老閘捕房訴姚阿四等鴉片案（主文）姚阿四幫助販賣鴉片代用品處有期徒刑一年併科罰金四十元陳根寶羅阿興吸食鴉片代用品各處拘役五十日徐阿四吸食鴉片代用品處罰金二十元胡仲銘吸食鴉片代用品處罰金三十元莊定如易服勞役以二元折算一日紅丸四十二粒海洛英二小包丸槍一支海洛英槍五支扞欄等二件沒收▲汪春山訴顧銀福詐欺案（主文）顧銀福無罪▲朱才能訴襲成昌濫發支票案（主文）本件不受理附帶民事訴訟原告之訴駁回▲靜安寺捕房訴葉永標共同以恐嚇使人將本人之物交付案（主文）

對於抵押基地問題之我見（王去非）

閱八月十九日貴報法言質疑欄內戚秉權君問抵押基地一則、（原文從略）由昔醉君爲如下之解答、「抵押權之效力、及於抵押物之從物與從權利、爲民法第八百六十二條第一項所明定、以基地爲抵押物、基地上所建之房屋、自包含在內」、不侫法律荒疏、披閱此項解答、關於法條意旨、頗滋疑竇、爰特不揣譾陋、略陳鄙見、並就正於昔醉君、尙希於法言欄內略闢寸隙、以此質之、當亦爲昔醉君及法言欄主編人所樂爲贊同者也、

查民法第六十六條第一項規定云、「稱不動產者、謂土地及其定着物」、一般學者解釋此定着物一語、蓋率指建築物、亦卽通俗上所謂房屋是已、是則土地一物、其爲獨立的不動產、因屬盡人皆知、了無疑竇、而其密着於土地之上之建築物卽房屋、亦必爲獨立的不動產、非爲土地之從物、尤屬彰明較著、昔醉君乃以上開質疑抵押基地（基地自係指爲房宅基礎之土地而言）上所建之房屋、解爲民法第八百六十二條第一項所稱抵押物上之從物、似有誤會、果如其說、抵押基地上所建之房屋、既成爲抵押物上之從物、則失却其不動產之獨立性、隨之第六十六條第一項所稱定着物、將不能指爲建築物卽房屋、更當別有所指、何則、蓋所謂不動產、在學理上爲獨立物、今法文以定着物與土地併列爲不動產、則其認定着物爲獨立物、顯而易見、今以抵押基地上所建之房屋、目爲抵押物之從物、詎非使房屋失却獨立性、而不能爲不動產（或定着物）耶、如此則不僅與通說不符、抑亦吾人所大惑不解者也、故昔醉君此項解答、於學理上實際上均難贊同、因之上開質疑抵押基地上所建之房屋、斷斷不能爲單純的基地抵押權所吸收、換詞言之、卽該單純的基地抵押權、斷斷不能及其效力於該項所建之房屋之上也、

然則民法第八百六十二條第一項所稱「抵押物之從物」、果居何等邪、據余所見、其例示可分爲左列之說明、

㊀抵押物爲土地時、更分爲二、

（一）附加物爲抵押之土地之從物時、例如耕作地爲抵押物、而因耕種所設備且密着於該地之瓜棚豆架、因灌漑所敷設且密着於該地之噴水器蓄電池或自流井、又或因收藏農產物之地窖、專供農業所用房屋倉廩等皆是、故普通基地上所建之房屋、如上開質疑所問者、到底不能解爲抵押物之從物、如此彌足以顯露其眞理之所在也、

（二）無密着性之動產（卽含有獨立性之動產）爲抵押之土地之從物時、例如森林地爲抵押物時、則供該地所用之水車鐵鏈及其他以之供種植刈割所用之器具等是、

㊁抵押物爲建築物時、此則可分爲三、

（一）附加物（卽無獨立性之動產）爲抵押之建築物之從物時、例如通常房屋爲抵押物、其附屬於該房屋之升降梯滅火器防盜警燈自來水管以及電氣用具等皆是、

（二）無密着性之動產（卽獨立物）爲抵押物之從物時、例如茶坊酒舍劇場電影院跳舞廳爲抵押物時、就中特爲設備之用品、如棹椅電扇電爐收音機等皆是、

（三）構造物（別於建築物言之、實則卽建築物自體之一部）、爲抵押之建築物之從物時、例如一般房宅爲抵押物時、其附庸於該房宅之照壁牆垣馬號車間倉庫等皆是、

綜上所述、爲抵押物之從物之情形、業已遍舉、靡有所遺、揆之質疑所稱抵押基地上所建之房屋、不能納入任何之一類、而牽附其爲抵押物之從物、似尙無疑、特述管見如上、

昔醉按本報循學術公開研討之例、甚願海內法學專家、惠賜宏著、以資切磋而光篇幅、王君去非、爲物權專家、辱承見敎、毋任感荷、竊維司法院之解釋及最高法院之判例、尙有時而變更、何況譾陋如不侫、所爲解答、自不敢自信爲必無錯誤、惟土地房屋、固多主張應認爲各別之不動產、但依前大理院三年上字第八六九號判例、「凡土地之定着物及地內未分之出產物、爲土地重要成分、應隨土地之所有權爲轉移……」、所謂定着物者、當然如去非君所謂指建築物卽俗稱房屋而言、房屋既爲土地重要成分、自亦値得吾人研究者也、

聲明類

江蘇上海第一特區地方法院公告第一三一號（聲請執管薛淦生遺產）

爲公告事據薛石氏薛瑞薇薛珏薇薛玲薇薛志棟等具狀聲請發給執業遺產證書略稱已故薛淦生江陰人係薛石氏之夫薛瑞薇等之生父於民國二十四年在上海死亡（死亡時年四十一歲）遺有英册道契第二四五號通和洋行掛號坐落九江路計地一分七厘五毫又第七八〇八號通和洋行掛號坐落九江路福建路角計地五分六厘二毫又第一〇九四號通和洋行掛號坐落九江路計地一畝九分〇六毫又第五二一號坐落愛多亞路河南路通和洋行掛號計地四畝一分四厘九毫又第三五三六號第五一一〇號第八三九三號通和洋行掛號均坐落戈登路共計地十六畝九分一厘四毫又第九七號德和洋行掛號坐落福建路計地四畝八分〇八毫又第二五二號通和洋行掛號坐落福建路山東路計地二畝八分一厘五毫又第九五三九號通和洋行掛號坐落浙江路天津路計地二畝八分七厘又第一一〇號德和洋行掛號坐落廣東路計地四分〇四毫又第一一一號一五六號一八八號一九三號均德和洋行掛號坐落廣東路共計地三畝八分〇二毫又第八四號通和洋行掛號坐落九江路河南路計地二畝一分八厘五毫又第一四〇六八號通和洋行掛號坐落漢口路計地一畝四分〇二毫又第一四〇六九號通和洋行掛號坐落河南路漢口路計地二畝一分一厘九毫又第七四六〇號通和洋行掛號坐落閘北寶安路計地十畝〇九分八厘二毫聲請人等爲其合法繼承人除薛瑞薇已自願拋棄遺產繼承權外上開道契地產四分之一之共有持分應歸聲請人等執管請求發給執管遺產證書以便管業等情前來據此合行公告登報週知如有對於此項聲請持異議者限自登報之日起至停止登報後二十日內來院聲明若逾期無人聲明異議本院即准發給執管遺產證書特此公告

中華民國二十四年八月十三日

劉松堯夫君鑒

溯自民念一年春離走後音信全無竟置家室於不顧雖四出訪尋均未能晤家徒壁立衣餐難繼茲限於登報日起一星期內歸家料理倘仍避匿不面顧見蓄意棄妾當斷然從事莫怪言之不預幸諒察　趙小妹啓

聲明

鄙人前存四行儲蓄會滬會十年長期四份第一〇二〇號戶名鄭一鳴當時所留印鑑係先嚴冠英公英文簽字以備儲證滿期時驗付之用茲因先嚴冠英公業已身故前留簽字無從加簽除向該會請求將前先嚴冠英公所留印鑑取消作廢外特登報聲明　鄭一鳴啓

字據票據聲明作廢

鄙人前任玻璃廠經理發生債務字據票據多張現已一切清償事成二年早人四期民國念四年方誠嗣後發現概作廢　章嘉廷啓

律師徐佐良代表陳錦芳君聲明票據被竊作廢

緣瑞豐木行經理陳錦芳君持有新九和所立本票十紙計洋……（各票日期號數洋數）……等因捕房探查外委爲代爲登報聲明作廢　事務所……路四八四號

張葆棠律師代表顧新如順如三如啓事

頃據上開當事人聲稱先父松林公於民國十一年上月去世生前所有對外往來憑有親筆簽名及蓋章見爲憑茲爲求律一對債特請貴律師代表結東之權各戶登報催告最務日起二十日內至報以所登記限以料理貴據拋棄債權等語前來特此代表通告　事務所中匯銀行大樓六一七號　電話八四五一四號

脫離聲明

自封鏞民姘識朱桂仙年爲方兩意嫦婦…雙方合意脫離同居關係自後各不相涉恐未週知特此登報聲明　封鏞　朱桂仙　同啓

聲明

啓者小菜場八號成豐果行與陳業周姓合夥…嗣後本號一切均與陳才等無涉特此聲明　陳才明　周和成　同啓

協議離婚啓事

唐雲開與唐姑娘十四月開於二十八日協議離婚…自後男婚女嫁各不相干特此登報聲明　唐文開　唐二妞　同啓

上海鞋廠聲明

本廠因經營不善…自即日起本廠與…無涉特此聲明　上海敏體尼蔭路法租界　上海鞋廠啓

張師朱明女士代表朱老三收養脫離關係事

（律師代表聲明脫離收養關係啓事）

緊要啓事

（逕啓者本人…特此聲明）

達理會計師爲催告華北汽車公司經理錢文豪付租啓事

查第一特區地方法院會於本年四月二十五日判令　貴公司支付去年十一月至本年八月份十個月租金計洋四千二百元及審判費用六十三元共計四千二百六十三元除與拍賣貴公司一部份生財汽車所得價洋五百六十元九角五分抵銷外尚欠三千七百另二元另五分證執事隱匿不見用特登報催告該執事於本月三十一日以前將該欠款付清否則敝處除將貴公司前交付之押租計第〇〇五九一三號鹽稅短期庫券一張計票面五千元依該日市面變賣抵償一部份欠租不足之數仍當向貴公司追償再刻下每百元票面約折洋五十元合並聲明

讓股及遺失合同與息摺聲明

啓者日前弟名下占列上海武昌路陶陶酒家生意股份銀五百元正自開張做至民國念四年七月止將此生意退出自願以五百元之價頂與香港瑞昌堂承受亦經交易清楚自退出之後該生意盈虧概與弟無涉惟日前陶陶酒家發出之生意股份合同及息摺等弟因不知如何失去日後但有別人執得作爲無效經由新承受人瑞昌堂與陶陶酒家新另出憑據今特聲明此報中華民國念四年　弟李松溪謹啓

推受盤聲明

茲坐落美租界匯山路明華里念四號志康綢廠今因無意經營將顯綢機件等俱全推盤與豐緯綢廠…嗣後該廠與推盤人無涉特此登報聲明　推盤人　受盤人　同啓

出盤受盤聲明

（今因…出盤與…嗣後一切概與出盤人無涉特此聲明　出盤人　受盤人　同啓）

推受盤聲明

茲有…號推盤與…嗣後一切與推盤人無涉特此聲明　推盤人丁顏振　受盤人　同啓

凌耕湘君鑒

（…限…日內…否則…）

緯染起廠織組改加毛成啓事

（逕啓者本廠…自念四年八月起改組…特此聲明）

中國銀行信託部催告租戶懋華化學工業社

啓者查該租戶租賃北四川路九二六號鋪面自本年一月份起欠租不付忽於六月間閉歇人去屋空…特登報催告…逾期不來…將物件拍賣…此啓

李濟川律師代表鑫昌繡花公司聲明結束啓事

（…代表鑫昌繡花公司…結束…凡有債權債務者…於登報後…日內…）

遺失類

遺失保壽單聲明作廢　（啓者先嚴府君生前曾向華安合羣保壽公司投保壽險…該保壽單一紙遺失…除報告該公司外特登報聲明作廢）

遺失聲明　（…存摺…遺失…除向…掛失外特此聲明作廢）

遺失單據　（…單據遺失…聲明作廢）

遺失圖章　（…圖章遺失…聲明作廢）

廢作章圖失遺　（…遺失…圖章…作廢）

遺失聲明　（…遺失…聲明）

遺失棧單　（…棧單…遺失…聲明作廢）

遺失聲明　（森人廠…遺失…聲明）

戴眼鏡請戴精益眼鏡

CHINESE OPTICAL COMPANY

精益

OPTOMETRISTS & OPTICIANS

戴眼鏡爲目光計　請戴精益眼鏡

驗光準確　儀器精良

品質高尚　價格公平

精益眼鏡公司謹啓

處有期徒刑二年六月電燈開關一只沒收▲徐安慶訴王養德等業務侵占案（主文）王養德連續侵占業務上持有物處有期徒刑六月緩刑二年陳友明無罪▲徐金生訴陸狗狗竊盜案（主文）陸狗狗無罪附帶民事訴訟原告之訴駁回▲仇毬氏訴陳鍾覺傷害案（主文）陳鍾覺無罪附帶民事訴訟原告之訴駁回仇毬氏無罪▲袁林根訴陳品華竊盜案（主文）陳品華竊盜處罰金十五元如易服勞役以二元折算一日被告應賠償原告重一百三十斤之豬一隻▲梁阿綫訴陳王氏妨害風化案（主文）本件不受理▲陳廣德訴王延美侵占案（主文）王延美無罪▲陸大方訴陸德鄰詐欺等罪案（主文）陸德鄰無罪▲李德記訴王瑞庭等濫發支票案（主文）王瑞庭李炳松無罪▲周永清訴顧賡章濫發支票案（主文）顧賡章無罪▲總巡捕房訴吳金生竊盜等罪案（主文）吳金生竊盜累犯處有期徒刑一年六月牙保贓物累犯處有期徒刑八月執行徒刑二年

▼民事上訴判決（念四日）▲蕭韶與浙江興業銀行信託部因欠租遷讓案不服上訴（主文）原判決關於遷讓及訟費部分變更上訴人其餘上訴及被上訴人在第一審遷讓之訴均駁回第一審及第二審訴訟費用由上訴負担三分之二被上訴人負担三分之一本件維持第一審判決部分准予假執行▲虹口天主堂與張寶元因執行異議案不服上訴（主文）原判決變更被上訴人在第一審之訴駁回第二審訴訟費用均由被上訴人負担

□第二特院

▼民事判決（二十四日）▲大隆興煤號與錢自寶票款案（主文）被告應支付大隆興煤號票款洋三百七十五元七角六分南洋煤礦廠票款洋一百七十一元五角並各自票款到期日起至執行終了日止支付週年百分之六之遲延利息訴訟費用由被告負担本判決應予假執行▲王萱氏與錢根裕等借款案（主文）被告錢根裕應償還原告借款洋四百四十元並自付款日起至執行終了日止支付按月一分六厘之約定利息就中三百元借款及利息如經執行無效應由被告韋善慶代償其餘一百四十元借款及利息如經執行無效由被告鑫豐泰代償訴訟費用由錢根裕負担▲合衆汽車公司與周伯甘貨款案（主文）被告應償還原告貨款洋六百四十元零五分並自各款到期之日起至清償之日止按月一分之利息訴訟費用由被告負担▲愛額別定次夫人與愛諾售開租金案（主文）被告應支付原告租金洋四十七元訴訟費用由被告負担本判決應予假執行▲景泰米號與李長鈞票款案（主文）被告應支付原告票款洋五十元及貨款洋七十五元三角五分訴訟費用由被告負担本判決應予假執行▲浦子靈蜀房與蔣誠公司保證債務上訴案（主文）上訴駁回第二審訴訟費用由上訴人負担▲顧連生等與吳鍾昭卽麥生票款案（主文）被告應向原告等支付票款洋三千五百二十元及自民國二十四年一月三十日起至執行終了日止依年利六厘計算之利息訴訟費用由被告負担本判決應予假執行▲張幹臣與何經堂等賬債損害案（主文）原告之訴駁回訴訟費用由原告負担▲上海國民銀行與吳匡時欠款案（主文）被告應給付原告銀幣二千三百六十九元及自二十四年七月八日起至清償日止按月百分之一之利息訴訟費用由被告負担

□地方法院

▼民事判決（廿三日）▲羅明初與徐妙根求償借款案（主文）被告應給付原告洋三百六十元原告其餘之訴駁回訴訟費用由被告負担▲普益地產公司與沈逸山等求償房租案（主文）沈逸山應給付原告房租銀二百念元李麟駒應給付原告房租銀四百五十元訴訟費用由沈逸山負担三分之一李麟駒負担三分之二▲凌李氏與朱之求償貨款案（主文）被告應給付原告豈腐乾款二百四十元零五分九厘訴訟費用由被告負担▲陳子賢與毛連生等求償債務一案（主文）被告毛連生應給付原告抵款三百元並自民國念三年五月念五日起至執行終了日按月一分五厘之利息如無力償還被告陳之郎應代償付責任訴訟費用由被告毛連生負担▲郭麗娟與陳少卿請求脫離關係案（主文）兩造間家長與妾之關係准予脫離被告應給付原告贍養費七十元原告其餘之訴駁回訴訟費用由被告負担四分之一餘由原告負担▲湯秀山與謝殿榮等返還保證金事件一案（主文）被告謝殿榮應返還原告保證金五千元並自民國念三年十一月十三日起至執行終了日止週年五厘之利息被告居瀛偉應償還原告本銀五千元並自民國念三年十一月四日起至執行終了日止週年七厘之利息如不履行被告謝殿榮居瀛偉應代負履行責任訴訟費用由被告謝殿榮居瀛偉平均負担▲瑞泰祥米號與中華產科醫院請求給付米款案（主文）被告應給付原告米款洋六十一元六角六分本判決應予假扣押訴訟費用由被告負担▲吳姨仙與劉文忠等求償借款案（主文）被告劉文忠應償還原告借款銀一千元並自民國念三年三月二日起至執行終了日止按月二分二厘之利息如經執行而無效果時由被告俞孝庭負代償之責原告其餘之訴駁回訴訟費用由被告劉文忠負担▲包介眉與蘇連生等求付貨款一案（主文）被告蘇連生應償還原告貨款銀三百三十元零六角季復興應償還原告貨款銀一百八十四元四角二分費金榮應償還原告貨款銀六十元張協興應償還原告貨款銀三百七十四元四角六分姚聚興應償還原告貨款五十八元二角曾阿四應償還原告貨款銀四百零二元九角全根祥應償還原告貨款銀百廿六元六角股根泉應償還原告貨款銀百零四元一角三分黃松山應償還原告貨款銀二百零三元四角黃毛毛應償還原告貨款銀五百卅六元一角張協興部分應予假執行訴訟費由被告等比例負担▲建業華行地產部與陸少峯遷付欠租及遷讓案（主文）被告陸少峯應償原告房租銀五百卅六元一角如無力清償由被告林盧清負代償銀一百六十二元四角之責由被告顧仲甫負代償銀二百零三元之責原告其餘之訴駁回訴訟費由被告陸少峯負担十分之八餘由原告負担▲霍致群與周大成求付欠租案（主文）被告應給付原告房租銀二百五十六元訴訟費用由被告負担▲高連明等與張良輔求返還保證金一案（主文）被告應返還原告高連明陳金桂吳彬華等保證金各六十元原告等其餘之訴駁回訴訟費用由被告負担▲馬金泉與鮑雲卿求付票款（主文）上訴駁回原判決應予宣示假執行第二審訴訟費用由上訴人負担▲閔永康等與趙廷玉償還會款案（主文）被告應償還原告閔永康趙廷玉有傳耀才各十九元六角房金記十五元六角錢生堂十五元一角並各自民國念四年一月念三日起至執行終了日止週年二分之利息前項判決應予宣示假執行▲上海商業儲蓄銀行小東門分行與張源祥求付借款案（主文）被告應連帶償還原告四百九十七元零一分並自民國念四年十月十五日起至執行終了日止按月照上海市折水加五厘五毫計算之利息訴訟費用除和解及駁回部分外由張源祥負担▲王榮記經租賬房與王阿林等求償租金案（主文）被告王阿林應償還原告六十元小洋一角如執行無效果應由張春山代爲履行陳雲飛應償還九十元小洋一角如執行無效果應由嚴錦坤代爲履行徐張氏應償還原告六十五元小洋一角如執行無效果應由石必慶代爲履行前項判決應予宣示假執行訴訟費用由王阿林徐張氏各負担七分之二餘由陳雲飛負担▲孫餘記與呂福記求償貨款案（主文）原告之訴駁回訴訟費用由原告負担▲張良桃與張蘭生等請求賠償案（主文）被告張蘭生應賠償原告銀二百念元如無力清償由被告張仁明代償原告其餘之訴駁回訴訟費用由被告張蘭生負担十分之五餘由原告負担▲許芹賡與符永良求付欠租及遷讓案（主文）被告應給付原告房租銀三百念元再應遷讓出屋原告假執行之聲請駁回訴訟費用由被告負担（念四日）▲孟志瑜與陳文鈞求償欠款案（主文）許詠泰所欠原告洋念七元被告應負代爲償還之責前項判決應予假執行訴訟費用由被告負担▲大華公司與張友生求償欠租及遷讓案（主文）被告應將高巷頭路第九八號及第一〇〇號房屋遷讓原告其餘之訴駁回前第一項判決應准假執行訴訟費用由原告負担三分之一被告負担三分之二▲黃明澄與顧志祥求償借款案（主文）被告顧志祥應償還原告借款本洋一千元並自民國念三年八月五日起至執行終了日止按月一分五厘之利息又利洋七百九十三元如執行強制執行而無效果時應由被告浚件甫負責代償訴訟費用由被告負担▲祥記經租處與徐少之等請求給付租金案（主文）被告徐少之應給付原告租洋一百三十二元陸守道應給付原告租洋一百七十六元黃嘉應應給付原告租洋一百七十六元盛復臣應給付原告租洋一百三十二元章文葆應給付原告租洋一百七十六元訴訟費用由被告徐少之盛復臣各負担十四分之二陸守道黃嘉應章文葆各負担十四分之三王夏孫倍負担十四分之一▲顧文耀與劉良甫求償押款案（主文）被告應償還原告洋五千八百八十六元四角原告其餘之訴駁回訴訟費用由被告負担▲王慶祥與李阿文等求償借款案（主文）被告李阿文應償還原告洋三百元及自民國十九年十月念二日起至執行終了日止週年二分之利息如無力清償應由被告韓國良負代償責任訴訟費用由被告李阿文負担▲同福經租賬房與岑志生等求租金案（主文）被告岑志生應給付原告租金洋一百八十六元六角如經執行無效應由被告周維金負代爲給付之責任被告陸福生應給付原告租金洋二百十四元二角如經執行無效應由被告周錫貴負代爲給付之責任前兩項判決如原告提供相當數額之担保金得爲假執行訴訟費用由被告岑志生負担四十分之十九被告陸福生負担四十分之念一▲里仁公司與范興根等求付租金及遷讓案（主文）被告范興根應給付原告租金洋一百念六元並終止租約遷讓房屋爲給付前項遷讓部分之判決應予假執行訴訟費用由被告范興根負担▲情辯生與嚴長生等求償借款案（主文）被告嚴長生應償還原告洋二百元如經強制執行而無效果時應由被告諸小篤諸金福負責代償訴訟費用由被告嚴長生負担▲沈炳章與周泉林求償票款案（主文）被告應償還原告洋二百元本判決應予假執行訴訟費用由被告負担▲顧文華與彭潤魁求償墊款案（主文）被告應償還原告洋一百元並自中華民國念四年五月七日起至執行終了日止週年五厘之利息本判決應予假執行訴訟費用由被告負担▲榮昌興煤號與元農揚求償票款案（主文）被告應償還原告洋一百九十八元六角並自中華民國念四年六月九日起至執行終了日止週年六厘之利息訴訟費用由被告負担

▼刑事判決（念二日）▲蔡發記濫發支票上訴案（主文）八月念一日移送高院▲蔣許氏竊盜案（主文）蔣許氏竊盜處拘役念日▲張宋氏妨害家庭案（主文）張宋氏和誘未滿念歲之女子脫離家庭處有期徒刑四月▲姚阿根竊盜案（主文）姚阿根竊盜處有期徒刑二月▲樂阿才傷害案（主文）樂阿才傷害人身體處拘役卅日▲黃餘池竊盜案（主文）黃餘池竊盜處有期徒刑三月▲夏阿昌竊盜案（主文）夏阿昌竊盜處拘役三十日▲陳賢慶僞造印文詐欺（主文）陳賢慶僞造文書處有期徒刑三月▲施嘉海竊盜案（主文）施嘉海埠頭竊盜處有期徒刑三月▲陳祖竊盜案（主文）陳祖竊盜處有期徒刑二月▲胡金臣竊盜案（主文）胡金臣共同在車站竊盜處有期徒刑二月▲劉少春等竊盜案（主文）劉少春張子卿共同竊取他人所有物各處有期徒刑二月▲陳盛根竊盜案（主文）陳盛根共同竊取他人所有物處有期徒刑二月▲楊五傷害案（主文）楊五傷害人身體處拘役卅日▲陳李氏竊盜案（主文）陳李氏竊取他人所有物處有期徒刑二月▲陳鳳翔侵占案（主文）陳鳳翔侵占自已持有他人所有物處有期徒刑二月▲胡承才傷害案（主文）胡承才傷害處罰金五元如易服勞役以一元折算一日▲郁鴻來等訴郁志等侵占案（主文）本件自訴不受理附帶民訴駁回▲恆山傷害案（主文）本件公訴不受理▲黎建卿妨害家庭案（主文）黎建卿意圖姦淫和誘有配偶之人脫離家庭處有期徒刑一年▲陳小快子竊盜案（主文）李小快子結夥在埠頭竊盜處有期徒刑六月▲周祥生訴李立農毀損案（主文）李立農無罪附帶民訴駁回▲潘尚清等妨害自由案（主文）潘尚清張錦華楊鴻大楊氏均無罪▲孫啓明濫發支票上訴（主文）上訴駁回▲李章成（李張成）訴李阿順等詐欺侵占案（主文）本件自訴不受理附帶民訴駁回▲陸阿四竊盜案（主文）陸阿四於夜間侵入住宅竊盜處有期徒刑六月▲祝理妹訴劉本楨傷害案（主文）本件自訴不受理祝理妹附帶民訴駁回▲張德明等竊盜案（主文）張德明徐和尚共同竊盜各處拘役卅日▲印桂章詐欺上訴案（主文）原判決撤銷印桂章無罪▲檢查官爲曹巍龍等妨害自由上訴案（主文）上訴駁回▲王慶天等過失傷案（主文）王慶天業務上過失傷害人之身體處有期徒刑三月陳慶榮業務上過失傷害人之身體處有期徒刑三月▲倪志芳妨害農工商案（主文）倪志芳共同幫助意圖欺騙他人而僞造已登記之商標處有期徒刑四月牟具大共同幫助意圖欺騙他人而僞造已登記之商標處有期徒刑三月牟煥大共同幫助意圖欺騙他人而僞造已登記之商標處有期徒刑二月▲陸張月新等妨害婚姻案（主文）陸張月新有配偶而重爲婚姻處有期徒刑五月陳松狗黃王氏共同幫助有配偶而重爲婚姻各處有期徒刑四月張章桂無罪▲諸苗福傷害案（主文）諸苗福傷害人之身體處有期徒刑九月諸苗福應賠償諸王氏洋四十六元諸阿福洋念六元諸楊寶洋十八元陳二洋念元諸王氏等其餘附帶民訴請求駁回▲許張氏等傷害妨害家庭案（主文）許張氏傷害拘役念五日吳桂明意圖散布於衆指摘足以毀損他人名譽之事處拘役念日緩刑三年許張氏應賠償吳桂明醫藥費洋十元▲湯如標妨害家庭婚姻案（主文）湯如標與有配偶之人相姦處有期徒刑二月意圖姦淫和誘有配偶之人脫離家庭處有期徒刑六月執行有期徒刑六月▲閔杏林濫發支票案（主文）閔杏林發支票時故將金額超過存款處罰金念元如無力完納以一元折算一日易服勞役閔杏林應償還許四根借款洋二百元（念三日）▲陳月台等傷害（主文）本件公訴不受理▲王阿毛妨害家庭案（主文）王阿毛意圖營利略誘未滿二十歲之女子處有期徒刑一年▲劉春章贓物案（主文）劉春章藏保贓物處有期徒刑二月▲黃立祥又名王得餘竊盜案（主文）黃立祥以竊盜爲常業累犯處有期徒刑十月▲楊文平竊盜（主文）楊文平在埠頭竊盜處有期徒刑三月▲李高根搶奪案（主文）李高根意圖爲自己不法之所有而搶奪他人之動產處有期徒刑六月▲陳榮齋侵占案（主文）陳榮齋連續侵占業務上所持有之物處有期徒刑六月▲立興廠朱煥卿訴老瑞記孫瑞甫濫發支票案（主文）本件自訴不受理附帶民訴駁回▲王沈氏訴王鶴皋等僞造文書案（主文）王汝爵王鶴皋楊蔚蓀陶鼎無罪▲王德成竊盜案（主文）王德成竊盜處拘役三十日▲林史萬和傷害案（主文）本件公訴不受理▲于濟之訴廖良輿傷害（主文）本件不受理▲于朝章竊盜案（主文）于朝章竊盜處有期徒刑二月▲王子明竊盜案（主文）王子明竊盜處有期徒刑三月▲桂姜氏傷害（主文）桂姜氏傷害人身體處罰金十五元如易服勞役以一元折算一日▲薛阿金等妨害家庭及竊盜案（主文）李立寶姦淫十四歲以上未滿十六歲女子處有期徒刑一年教唆竊盜處有期徒刑二月應執行有期徒刑一年一月▲薛阿金應處拘役三十日蔣桂生無罪李二寶薛阿金竊盜返還洪楊氏一百念四元其餘之訴駁回▲荀金忠等傷害案（主文）荀金忠劉炳榮傷害各處罰金五元如易服勞役以一元折算一日▲馬金牛竊盜案（主文）馬金牛竊盜處有期徒刑三月▲張富根等妨害家庭案（主文）張富根意圖營利和誘人脫離家庭處有期徒刑二年趙金發意圖營利和誘人脫離家庭處有期徒刑六月▲方義章訴陸鑑三等濫發支票案（主文）陳炳權無存款而發支票處罰金四十元如易服勞役以一元折算一日陳炳耀應賠償方義章國幣七百元陸鑑三無罪附帶民事訴訟關於陸鑑三部分駁回▲黃亮池等賭博上訴案（主文）原判決關於黃亮池施明高黃寶川湯永清劉開堂樂棟樑部分撤銷黃亮池施明高黃寶川湯永清劉開堂樂棟樑共同在公衆得出入之場所賭博財物各處罰金十五元如易服勞役以一元折算一日緩刑三年▲歐世龍等共同略誘案（主文）歐世龍張尙榮共同意圖營利略誘未滿二十歲女子各處有期徒刑一年六月▲嚴慶清竊盜行賄案（主文）嚴慶清竊盜處有期徒刑二月對於公務員交付賄賂處有期徒刑二月執行有期徒刑三月▲曾福子傷害案（主文）本件公訴不受理▲黃重悟妨害名譽上訴案（主文）上訴駁回▲潘小連狗等傷害案（主文）潘小連狗周仁炳共同傷害人身體各處拘役念日▲徐王氏公共危險案（主文）徐王氏放火燒燬現供人使用之住宅處有期徒刑四月▲汪葆楣訴王懷谷濫發支票案（主文）本件自訴不受理附帶民訴駁回▲許福祥濫發支票案（主文）許福祥免訴▲李金文妨害家庭案（主文）李金文和誘有配偶之人脫離家庭處有期徒刑二月▲張陳氏等詐欺案（主文）張陳氏張金生金祥水共同以詐術使人交付所有物各處有期徒刑三月▲宓阿浩竊盜案（主文）宓阿浩共同結夥三人以上夜間侵入竊盜處有期徒刑三月▲劉根寶傷害嫌疑案（主文）本件公訴不受理▲姚潘根傷害嫌疑案（主文）本件公訴不受理▲谷寶洪濫發支票案（主文）谷寶洪發支票時故意將金額超過其存款處罰金念元如易服勞役以一元折算一日緩刑三年▲龐茂才等竊盜案（主文）龐茂才李德全共同結夥三人以上夜間越牆侵入竊盜各處有期徒刑三月▲李豐宣等竊盜案（主文）李豐宣唐升鴻卞弟發共同結夥三人以上竊盜各處有期徒刑三月

二　裁　定　二

□高二分院

▼民事裁定（念四日）▲周廷旭與美處洋行求償欠款上訴一案（主文）本件再開言詞辯論

□地方法院

▼刑事裁定（念三日）▲檢察官爲郁水根行使僞幣案（主文）郁水根之僞造中國銀行十元銀行券一張沒收

二　批　示　二

□第二特院

▼民事批示（二十四日）▲仁德銀行聲請執行由狀悉仰迅將三審裁判正本呈案核辦此批▲陳友三與唐開餘欠租案聲請發給憑證並給領租收據由狀悉准予發給憑證仰候派員送達至存案定租收據一紙仰於本月三十日上午八時來院具領此批▲徐世廣受典請備案由狀悉如確合法設定典權訂有書據自不生效力所請備案應毋庸議此批▲胡國城等與明星影片公司張石川等欠款案聲請囑託執行由狀悉准予函請上海地方法院協助執行仰即送達投案命令此批▲謝公權與錢浩良票款案聲請執行由狀悉案經債務人提起上訴所請執行應從緩此批

□地方法院

▼民事批示（廿三日）▲陸錦奎狀爲担保英與欠款和解案內請領保單由狀悉查民國廿三年七月三十日莊祥和與吳聚興債款調解成立具狀人並未參與調解負責担保亦無保單呈案所稱殊屬荒謬不符乃率爾具請領保單殊屬荒謬特斥此批（廿四日）▲臘雋榮等爲訂立析產合同請予備案由狀悉准予備案此批附件存

▼刑事批示（廿三日）▲楊胡氏因王傳忠等妨害家庭案提起附帶民訴由狀悉業經判決所請提起附帶民訴礙難照准此批▲胡詠萊傷害上訴案爲請抄錄卷宗由狀悉本案據已具狀人撤回上訴案已終結所請抄查卷宗應毋庸議此批

▼民事執行（念二日）▲薛茂洋行狀請拍賣由狀悉准予公告拍賣並仰九月五日下午一時來院領款此批▲王濟人狀請展緩一月交單由狀悉該民具保周志良於七月念七日出所後念日內將單據繳案至今業已逾期復又藉詞拖延自難照准此批▲沈陳氏狀請執行由狀悉查本案雖已和解但毛叙德某已繳請案判現時礙難執行仰卽知照此批▲命金根狀請停止拍賣由狀悉已指定八月念八日爲開標日期所請停止拍賣應毋庸議此批▲殷爾友狀請執行由狀悉本案已繳傳本月念三日上午八時執行仰即知照此批▲盛毓常狀請執行由狀悉本案業已上訴暫緩執行仰卽知照此批▲胡芳華狀請執行債務由狀悉債務人陳國樑已於本月十九日當庭開釋矣此批▲通和公司聲請執行由狀悉查本案卷宗尙未發回仰提出歷審判決正本再行核辦此批▲寶華公司狀請飭證由狀悉仰於九月二日上午九時携據來院具領此批▲中匯銀行狀請函催土地局鑑丈由狀悉候函催土地局査照辦理此批▲滙源豐米行聲請執行由狀悉查本案尚未確定所請應從緩議此批▲王德興請求執行由狀悉查本案被告業已上訴所請應從緩議此批▲孫甫林請求執行由狀悉查本案已據被告上訴所請應從緩議此批▲張延德樂號聲請拍賣由狀悉候定期拍賣此批▲王永康聲請執行由狀悉查本案尚未確定所請應從緩議此批▲能百克地產部請求執行由狀悉候鑑定價值後再行核辦此批▲鼎豐米行等狀請諭令地保傳封由狀悉候將地保傳案飭知可也此批▲寶啓明狀請執行由狀悉案已上訴所請暫從緩議此批▲褚錦侯狀請執行由狀悉案已上訴所請暫從緩議此批▲陳祖玉等狀請執行由狀悉案已上訴所請暫從緩議此批▲顧韞石狀請執行由狀悉所請銷案應予照准此批▲懷仁堂房屋部聲請繼續執行由狀悉候傳案執行此批▲丁正藩狀請繼續執行由狀悉候傳案執行此批▲倪仰周狀請執行由狀悉候傳案執行此批▲咸隆昌狀請勸令債權人護租由狀悉候傳案執行此批▲請拍賣由狀悉卽予公告拍賣此批（念三日）▲李鏡清狀請領款由狀悉候於分配時傳案訊奪此批▲徐孝初狀請派員會同鑑價及再請查封由狀悉所請繼續查封應候土地工務兩局鑑丈函復過院後再行核辦仰特前發通知迅往土地工務兩局須丈領估可也此批▲孫榮卿狀請領款由狀悉應候上海第二特區地方法院將款解送過院後再行傳訊核奪此批▲傅錫璋狀請領款由狀悉本案已傳八月念八日上午八時執行仰遵期來院候訊此批▲秦錫祺狀請領取由狀悉仰於九月二日下午一時來院領取此批▲永興錢莊狀請執行由狀悉候派員按月收取可也此批▲徐順氏狀請拘提債務人由狀悉候續傳執行可也此批▲岩井福全狀請繼續減價拍賣由狀悉擬予繼續減價拍賣此批▲沈福狀請展緩執行由狀悉應准所請此批▲沈景甫狀請開釋由狀悉仰具保候核此批

二　公　示　送　達　二

□第一特院

▼民事案件▲鄭森齋與衛逸民因貸款假扣押一案債務人衛逸民處所不明特此公示送達▲源泰昌木廠與樂全標因欠款一案被告處所不明特此公示▲廣東銀行與簡英甫因借款一案被告處所不明特此公示

▼刑事案件▲王桂貞鴉片一案茲因被告所在不明特爲公示送達▲老閘捕房訴曾煥章等鴉片一案茲因被告曾煥章住址不明特爲公示送達▲老閘捕房訴王徐氏等鴉片一案茲因被告金慶麟等住址不明特爲公示送達▲老閘捕房訴沈丁氏等鴉片一案茲因被告蔡永記等住址不明特爲公示送達▲老閘捕房訴張月生等鴉片一案茲因被告朱和尙等住址不明特爲公示送達▲老閘捕房訴錢阿根等鴉片一案茲因被告唐學文等住址不明特爲公示送達▲小九保三九郎訴程長齡等詐欺一案茲因被告鄒慶煦等住址不明特爲公示送達▲老閘捕房訴薛造德鴉片一案茲因被告薛造德住址不明特爲公示送達▲鄒阿根訴金榮生濫發支票一案茲因自訴人鄒阿根住址不明特爲公示送達▲胡德康住址不明特爲公示送達▲成都路捕房訴楊志帆等一案茲因被告住址不明特爲公示送達▲老閘捕房訴李龍生等傷害一案茲因被告李龍生住址不明特爲公示送達▲成都路捕房訴靜安寺一案▲總巡捕房訴彭裕達詐欺一案茲因被告彭裕達住址不明特爲公示送達▲匯山捕房訴彭莫氏等九名住址不明特爲公示送達▲程雁吉訴楊湘泉濫發支票一案茲因被告楊湘泉住址不明特爲公示送達